

KATA PENGANTAR



Puji Syukur dipanjatkan kehadiran Allah SWT Tuhan Yang Maha Kuasa karena dengan Rahmat dan Karunia-Nya maka Profil Rumah Sakit Daerah Idaman Kota Banjarbaru tahun 2017 ini dapat diselesaikan.

Buku ini menyajikan berbagai informasi dan kegiatan pada Rumah Sakit Daerah Idaman Kota Banjarbaru Tahun 2017 dengan harapan bahwa buku ini bisa di gunakan sebagai bahan kajian, evaluasi dan perencanaan untuk periode yang akan datang.

Kritik dan saran yang bersifat membangun dari semua pihak diperlukan untuk perbaikan di tahun- tahun berikutnya. Ucapan terima kasih disampaikan pada semua pihak yang telah turut membantu dan bekerja sama dalam pembuatan buku profil ini.

**Direktur Rumah Sakit Daerah
Idaman Kota Banjarbaru,**

dr. Hj. Endah Labati Silapurna, MH. Kes
NIP. 19641030 199603 2 003

GAMBARAN UMUM

Rumah Sakit Daerah Idaman Kota Banjarbaru merupakan rumah sakit umum milik Pemerintah Kota Banjarbaru yang diserahkan pengelolaannya oleh Pemerintah Provinsi Kalimantan Selatan pada tanggal 14 Agustus 2004. Berdasarkan Surat Keputusan Walikota Banjarbaru Nomor 366 Tahun 2011, Rumah Sakit Daerah Idaman Kota Banjarbaru telah ditetapkan menjadi Badan Layanan Umum Daerah (BLUD), dengan menerapkan fleksibilitas pengelolaan keuangan sesuai dengan yang telah diamanatkan dalam Peraturan Pemerintah Nomor 23 Tahun 2005 dan Peraturan Menteri Dalam Negeri Nomor 61 Tahun 2007.

DATA KONDISI RUMAH SAKIT

Nama RS : Rumah Sakit Daerah Idaman Kota Banjarbaru
Kelas RS : C
Jenis RS : Umum
Kepemilikan : Pemerintah Kota Banjarbaru
AlamatLengkap : Jl. Trikora No.115 RT. 39 RW. 001 Kel. Guntung Manggis Banjarbaru
Propinsi Kalimantan Selatan

No. Telp : (0511) 6749696
No. Fax. : (0511) 6749697

STATUS RUMAH SAKIT

Status Akreditasi	No Register	Masa berlaku
Penuh Tingkat Dasar	Nomor : HK.00.06.3.5.4595	05 Oktober 2005 s/d 05 Oktober 2008
Penuh Tingkat Lanjut	Nomor : YN.01.10/III/128/09	14 Januari 2009 s/d 16 Januari 2012
Lulus Tingkat Utama (Akreditasi versi 2012)	KARS-SERT/969/I/2018	27 November 2017 s/d 26 Nopember 2020

TelahTerakreditasi	4 kali memperoleh pengakuan memenuhi standar Pelayanan Rumah Sakit berdasarkan keputusan Menteri Kesehatan Republik Indonesia.
BLUD	Penuh (SK Walikota No.366 tanggal 30 Desember 2011)

SERTIFIKAT AKREDITASI PENUH TINGKAT DASAR



Departemen Kesehatan Republik Indonesia
Sertifikat Akreditasi Rumah Sakit

Nomor : HK.00.06.3.5.4595

Sertifikat ini diberikan sebagai pengakuan bahwa rumah sakit telah memenuhi standar pelayanan rumah sakit yang meliputi : **Administrasi Manajemen, Pelayanan Medis, Pelayanan Gawat Darurat, Pelayanan Keperawatan, Rekam Medis.**

Kepada

Nama Rumah Sakit : **RSUD. BANJARBARU**
Alamat : **Jl. Palang Merah No. 2 Banjarbaru, Kalimantan Selatan**
Status Akreditasi : **PENUH TINGKAT DASAR**
Berlaku : **5 Oktober 2005 s/d 5 Oktober 2008**

Ditetapkan di : **Jakarta**
Tanggal : **5 Oktober 2005**
a.n. **MENTERI KESEHATAN RI**
Direktur Jenderal Bina Pelayanan Medik

Farid W. Husain
NIP. 130 808 593

SERTIFIKAT AKREDITASI PENUH TINGKAT LANJUT



Departemen Kesehatan Republik Indonesia
Sertifikat Akreditasi Rumah Sakit

Nomor : **SK.01.10/III/128/09**

Sertifikat ini diberikan sebagai pengakuan bahwa rumah sakit telah memenuhi standar pelayanan rumah sakit yang meliputi : **Administrasi Manajemen, Pelayanan Medis, Pelayanan Gawat Darurat, Pelayanan Keperawatan, Rekam Medis, Farmasi, K 3, Radiologi, Laboratorium, Kamar Operasi, Pengendalian Infeksi di Rumah Sakit, Perinatal Resiko Tinggi.**

Kepada

Nama Rumah Sakit : **RSUD. KOTA BANJARBARU**
Alamat : **Jl. Palang Merah No. 2 Banjarbaru, Prov. Kalimantan Selatan**
Status Akreditasi : **PENUH TINGKAT LANJUT**
Berlaku : **14 Januari 2009 s/d 16 Januari 2012**

Ditetapkan di : **Jakarta**
Tanggal : **16 Januari 2009**
a.n. **MENTERI KESEHATAN RI**
Direktur Jenderal Bina Pelayanan Medik

Farid W. Husain
NIP. 130808593

SERTIFIKAT AKREDITASI RUMAH SAKIT TINGKAT UTAMA



Komisi Akreditasi Rumah Sakit

SERTIFIKAT AKREDITASI RUMAH SAKIT

Nomor : KARS-SERT/969/I/2018

Sertifikat ini diberikan sebagai pengakuan bahwa rumah sakit telah memenuhi standar akreditasi rumah sakit dan dinyatakan :

LULUS TINGKAT:

U T A M A
★ ★ ★ ★

Kepada :

Nama Rumah Sakit

: **RUMAH SAKIT DAERAH IDAMAN KOTA BANJARBARU**

Alamat

: **Jl. Trikora No. 115, Kel. Guntung Manggis, Kec. Landasan Ulin, Kota Banjarbaru
Provinsi Kalimantan Selatan**

Berlaku

: **sampai dengan 26 NOVEMBER 2020**



Jakarta, 8 Januari 2018
KOMISI AKREDITASI RUMAH SAKIT
Ketua Eksekutif

SERTIFIKAT ISO 9001:2008

**British
Certifications Inc.**



This is to Certify that the Management System of:

RSUD Kota Banjarbaru

Jl. Palang Merah No. 02 Banjarbaru, 70711, South Kalimantan - Indonesia

Has been assessed and found to Comply with the Requirements of:

ISO 9001:2008

The Quality Management System is applicable to:

**The Quality Management System of State General Hospital For Its
Laboratory and Neonatology Services**

Certificate No: BCI/Q/J-INT-IN/11604

Date of Certification Audit: 08.07.2013

Date of Issue: 23.08.2013

Date of Expiry: 07.07.2016

1st Surveillance Audit: June 2014

2nd Surveillance Audit: June 2015

MD/CEO



British Certifications Inc.

Office No: 1 (GF), 3 & 4 (1st Floor), C-47, Shree Arcade Acharya Niketan, Mayapuri Vihar, Phase-1, Delhi-110091 (India)
Tel: +91-11-43801911, 43801987 Fax: +91-11-43801911, E-mail: bcicertification@gmail.com Web: www.bci.co.in
Visit for verification: www.jas-anz.org/register

RIWAYAT RUMAH SAKIT DAERAH IDAMAN KOTA BANJARBARU



Tahun 1961	UKIDA (Usaha Kesehatan Ibu dan Anak)
Tahun 1965	Menjadi BKIA(Badan Kesehatan Ibu Anak)
Tahun 1972	Menjadi Pilot Proyek Rumah Sakit, Rencana Peningkatan Rumah Sakit tetapi hanya untuk melayani Pemerintah Daerah setempat.
Tahun 1995	Rumah Sakit Umum Daerah Kelas C (Surat Keputusan Menteri Kesehatan Republik Indonesia Nomor : 104/MENKES/I/1995) milik Pemerintah Provinsi Kalimantan Selatan
Tahun 2004	Penyerahan aset-aset Rumah Sakit Daerah Idaman Kota Banjarbaru dari Pemerintah Propinsi Kalimantan Selatan kepada Pemerintah Kota Banjarbaru.
Tahun 2012	Ditetapkan menjadi Badan Layanan Umum Daerah (BLUD) berdasarkan Surat Keputusan Walikota Banjarbaru Nomor 366 tanggal 30 Desember 2011.

VISI, MISI, TUJUAN, SASARAN, MOTTO, STRATEGI DAN KEBIJAKAN RUMAH SAKIT DAERAH IDAMAN KOTA BANJARBARU

VISI

“Rumah Sakit Unggul Dalam Pelayanan dan Berkarakter”

MISI

- ✓ Mengembangkan kompetensi Sumber Daya Manusia di seluruh unit pelayanan Rumah Sakit dalam hal pengembangan *skill, knowlegde* dan *attitude* (keterampilan dan perilaku yang baik) di semua lini pelayanan.
- ✓ Mengembangkan bangunan Rumah Sakit yang menarik.
- ✓ Menyediakan peralatan medis yang canggih dan mutakhir sesuai Ilmu Pengetahuan dan Teknologi Kedokteran.
- ✓ Mengembangkan perangkat manajemen yang inovatif dan responsif yang mampu menjawab tantangan Rumah Sakit di masa yang akan datang.
- ✓ Memberikan pelayanan yang berkualitas standar dan dikemas dengan sikap yang santun.
- ✓ Berperan aktif dalam menurunkan kematian ibu dan bayi di Rumah Sakit sebagai daya dukung dalam penurunan kematian ibu dan bayi di kota Banjarbaru dan sebagai penyelenggara dalam upaya penurunan penyakit menular TB Paru (DOTs).

TUJUAN

- ✓ Tersedianya Sumber Daya manusia yang memiliki kompetensi sesuai dengan standar.
- ✓ Tersedianya bangunan Rumah Sakit yang atraktif dan menarik bagi masyarakat.
- ✓ Tersedianya peralatan medis dan non medis yang mutakhir dan canggih sesuai dengan Ilmu Pengetahuan dan Teknologi Kedokteran secara berkesinambungan.
- ✓ Tersedianya perangkat manajemen yang inovatif, responsif dan memadai untuk terselenggaranya pelayanan yang efektif dan efisien.
- ✓ Terselenggaranya pelayanan berkualitas yang sesuai standar dan dikemas dengan sikap yang santun yang mampu menciptakan *branding image* (Citra) Rumah Sakit.
- ✓ Terselenggaranya pelayanan yang mendukung program Pemerintah sesuai dengan amanat RPJMD.

SASARAN

- ✓ Meningkatkan mutu pelayanan Rumah Sakit
- ✓ Meningkatkan kualitas SDM tenaga medis dan non medis
- ✓ Meningkatkan sarana dan prasarana kesehatan

MOTTO

“Kesehatan dan Keselamatan Anda Prioritas Kami”

STRATEGI

- ✓ Mengembangkan Sumber Daya Manusia di Rumah Sakit dengan cara pengembangan kompetensi SDM secara berkesinambungan, yang merupakan titik *moment of truth* (titik pelayanan antara pasien dan rumah sakit), sebagai pintu gerbang utama dalam pelayanan suatu Rumah Sakit.

Pengembangan SDM bertumpu kepada peningkatan *skill* karyawan dalam hal teknis dan mutu pelayanan, peningkatan *knowledge* (pengetahuan) karyawan dalam hal pengetahuan medik, keperawatan dan penunjang lainnya agar mutu pelayanan senantiasa bisa ditingkatkan secara bermakna dan pengembangan attitude karyawan yang berkaitan dengan cara memberikan pelayanan yang mampu menyenangkan pelanggan, berperilaku santun dan menarik serta tercipta budaya kerja yang sesuai dengan nilai-nilai di masyarakat. Dengan harapan *brand image* Rumah Sakit meningkat secara signifikan.

- ✓ Mengembangkan bangunan dan sarana di Rumah Sakit yang didukung oleh Pemerintah Kota. Melengkapi peralatan medik sesuai dengan kebutuhan standar, untuk meningkatkan kinerja dokter spesialis yang akan berdampak terhadap kinerja keuangan Rumah Sakit secara menyeluruh.
- ✓ Meningkatkan pengelolaan manajemen, dengan cara melengkapi dan menyempurnakan sistem manajemen dalam bentuk, *Business Plan* (strategi bisnis), *Strategic Action Plan* (perencanaan kegiatan), *Accountability System* (sistem pertanggung jawaban), *Remuneration System* (Sistem penggajian berdasarkan kinerja), *Recruitment System* (sistem perekrutan), *Carrier Stage* (jenjang karir), *Inventory System* (sistem persediaan), *Supporting System* (sistem pendukung), *IT System* (sistem teknologi dan informasi) dan *Standar Operating Procedure* (standar prosedur operasional) dari seluruh unit pelayanan untuk menunjang kelancaran manajemen Rumah Sakit yang akan berdampak terhadap peningkatan kecepatan dan ketepatan pelayanan secara administratif.
- ✓ Meningkatkan mutu pelayanan Rumah Sakit, dengan cara memberikan pelayanan berkualitas standar dengan ciri khas yang berbeda, melalui penerapan standar pelayanan yang dilengkapi dengan *Standard Operating Procedure* bagi seluruh unit pelayanan yang berdampak terhadap meningkatnya kepuasan pelanggan, memberikan layanan kesehatan individu yang menyenangkan bagi pengguna jasa dan penyedia jasa.

Dengan indikator terselenggaranya layanan yang cepat, tepat dan akurat pada semua lini pelayanan, terselenggaranya konsep *delivery* pada semua titik moment of truth di semua lini pelayanan dan terselenggaranya layanan dengan konsep yang berbeda.

- ✓ Memberikan dukungan secara aktif terhadap program-program Pemerintah dalam upaya menurunkan kematian ibu dan bayi (PONEK), penyakit menular TB Paru (DOTs), melalui penerapan pelayanan sosial dan kegiatan kegiatan sosial, sebagai salah satu kewajiban institusi untuk melaksanakan *Corporate Social Responsibility* (tanggung jawab institusi terhadap lingkungan sekitar).

TUGAS RUMAH SAKIT

Memberikan Pelayanan Kesehatan Perorangan secara Paripurna

FUNGSI RUMAH SAKIT

- Penyelenggaraan Pelayanan Medis.
- Penyelenggaraan Pelayanan Penunjang Medis/Non Medis.
- Penyelenggaraan Pelayanan Asuhan Keperawatan
- Penyelenggaraan Pendidikan/Pelatihan
- Penyelenggaraan Penelitian dan Pengembangan
- Penyelenggaraan Administrasi Umum dan Keuangan

Nama-nama Direktur Rumah Sakit Daerah Idaman Kota Banjarbaru

No	Tahun	Direktur	Wakil direktur	Lama jabatan
1	1971	dr. Ari Dodo	-	1971 – 1972
2	1972	dr. M. Farid Aziz	dr. Mimin	1972 - 1975
3	1975	dr. Iskandar	dr. Hartono	1975 – 1979
4	1979	dr. Susanto	dr. Masripin Kadir	1979 – 1982
5	1982	dr. EE Rungun	dr. Ana	1982 – 1985
6	1985	dr. Suwandi Yapari	dr. Farida Djafar	1985 – 1987
7	1987	dr. Farida Djafar	-	1987 – 1991
8	1991	dr. Suwandi Yapari, MARS	-	1991 - 2002
9	2002	dr. L. Tarigan	-	2002 - 2004
10	2004	dr. Hj. Nurlenny Saleh	-	2004 - 2006
11	2006	drg. Agus Widjaja, MHA	-	2006 - 2010
12	2010	dr. Hj. Nurlenny Saleh	-	2010 – 2011
13	2011	dr. Muhammad Asnal, Sp.B	-	2011- 2012
14	2012	dr.Hj.Endah Labati S,MH. Kes	-	2012 - Sekarang

KETENAGAAN RUMAH SAKIT DAERAH IDAMAN KOTA BANJARBARU

Nama-nama pejabat struktural tahun 2017

No	Nama	Jabatan
1	dr. Hj. Endah Labati Silapurna, MH.Kes	Direktur
2	Muhammad Firmansyah, S.STP	Kabag Tata Usaha
3	Hidayatullah, SE	Kasubbag Perencanaan & Keuangan
4	Toto Soenardi, SKM	Kasubbag Umum dan Perlengkapan
5	Maya Sonea, S.AP	Kasubbag Kepegawaian
6	dr. Hj. Ani Rusmila	Kabid Pelayanan
7	dr. Siti Ningsih	Kasi Pelayanan Medik
8	M. Hadarani, S.Kep. Ners. MPH	Kasi Bina Mutu Pelayanan
9	Norhayati Asnawi, S.Kep.Ners.MM	Kabid Keperawatan
10	Sarjani, SKM. M.Kes	Kasi Diklat dan Penyuluhan
11	H.M. Fakhruddin Noor, SKM. MKM	Kasi Asuhan Keperawatan
12	Masrodjian Noor, SKM	Kabid Penunjang
13	H. Zainal Abidin, SKM. MM	Kasi Sarana dan Prasarana
14	Nenny Herlyani, SKM	Kasi Rekam Medik

Daftar ketua tim akreditasi dan kepala instalasi tahun 2017

No	Instalasi	Nama
1	Ketua Tim Akreditasi	Muhammad Firmansyah, S.STP
2	Rawat Jalan	dr. Hj. Ani Rusmila
3	Rawat Inap	Rahimul Yakin, S. Kep. Ners
4	Gawat Darurat	dr. Siti Ningsih
5	Bedah Sentral	dr. Eko Wahyu Pribadi, Sp,B
6	Radiognostik	Achmad Yani, Dipl. Rad. SKM
7	Farmasi	Asni Wati, S.Si,Apt
8	Patologi Klinik	dr. Yinyin Wahyuni Ongkowijoyo, Sp. PK
9	Gizi	Hj. Mashul Halipah, SST
10	Pemeliharaan Sarana	M. Husni Thamrin, SKM
11	Peranata Intensif	dr. Musyaddad, Sp. An
12	Rehab Medik	dr. Nur Yulia Sari, Sp. KFR
13	Kamar Jenazah	dr. Nahrozi Rifani

Daftar nama dokter spesialis tahun 2017

No	Dokter spesialis	Nama dokter
1	Dokter Spesialis Anak	Dr. Harapan Parlindungan R, Sp.A(K)
		dr. Indra Wijaya Himawan, Sp.A(K)
		dr. Yanuar Nusca Permana, Sp.A
2	Dokter Spesialis Bedah	dr. Eko Wahyu Pribadi, Sp.B
3	Dokter Penyakit Dalam	dr. Abdul Halim, Sp.PD
		dr. Achmad Dainuri, Sp.PD
		dr. Maria Louise, Sp.PD
4	Dokter Spesialis Kandungan	dr. Atjo Adhmart, Sp.OG
		dr. Budi Zulhardi, Sp.OG
5	Dokter Spesialis Anestesi	dr. Musyaddad, Sp.An
		dr. Fardian Martinus, Sp.An
6	Dokter Spesialis Kesehatan Gigi Anak	drg. Ike Ratna Dewi, Sp.KGA
7	Dokter Spesialis Tulang Belakang	dr. H. Muhammad Adijayansyah, Sp.OT
8	Dokter Spesialis Kulit & Kelamin	dr. Anjas Asmara, Sp.KK
9	Dokter Spesialis Syaraf	dr. Indah Rusmiate, Sp.S
		dr. Fatmawati, Sp.S
		dr. Winny Martalina, Sp.S, M.Si.Med
10	Dokter Spesialis Mata	dr. Helen Nguda, Sp.M
		dr. Hadijah, Sp.M
11	Dokter Spesialis Pathologi Klinik	dr. Yinyin Wahyuni Ongkowijoyo, Sp.PK
12	Dokter Spesialis THT	dr. Devia Arnita, Sp. THT
13	Dokter Spesialis Bedah Mulut	drg. Mario Agung Asmara, Sp BMM
14	Dokter Spesialis Fisik dan Rehabilitasi	dr. Nur Yulia Sari, Sp.RM
15	Dokter Spesialis Paru	dr. Normawati, Sp. P

Daftar nama ketua komite dan kepala ruangan tahun 2017

No	Instalasi	Nama
1	Ketua Komite Medik	dr. Eko Wahyu Pribadi, Sp.B
2	Ketua Komite Keperawatan	Suharyadi, S.Kep, MM
3	Kepala Ruangan Merak	Titin Lismayanti, AMK
4	Kepala Ruangan Camar	Agus Setiawan, S.Kep. Ners
5	Kepala Ruangan Kasuari	Novi Astuti Kristiana,S, S.Kep.Ners
6	Kepala Ruangan Merpati	Risa Paula,SKM
7	Kepala Ruangan Cendrawasih	Yuana Mahdah, AMK
8	Kepala Ruangan Nuri	Muhammad Abrar, S.Kep
9	Kepala Ruangan Murai	Syaukani Khalid, S.Kep
10	Kepala Ruangan Kenari/VK	Murfiaty, S.ST
11	Kepala Ruangan OK	Suharyadi, S.Kep. MM
12	Kepala Ruangan ICU	Risdianto, AMK
13	Kepala Ruangan IGD	Zainal Arifin, S.Kep

STRUKTUR ORGANISASI

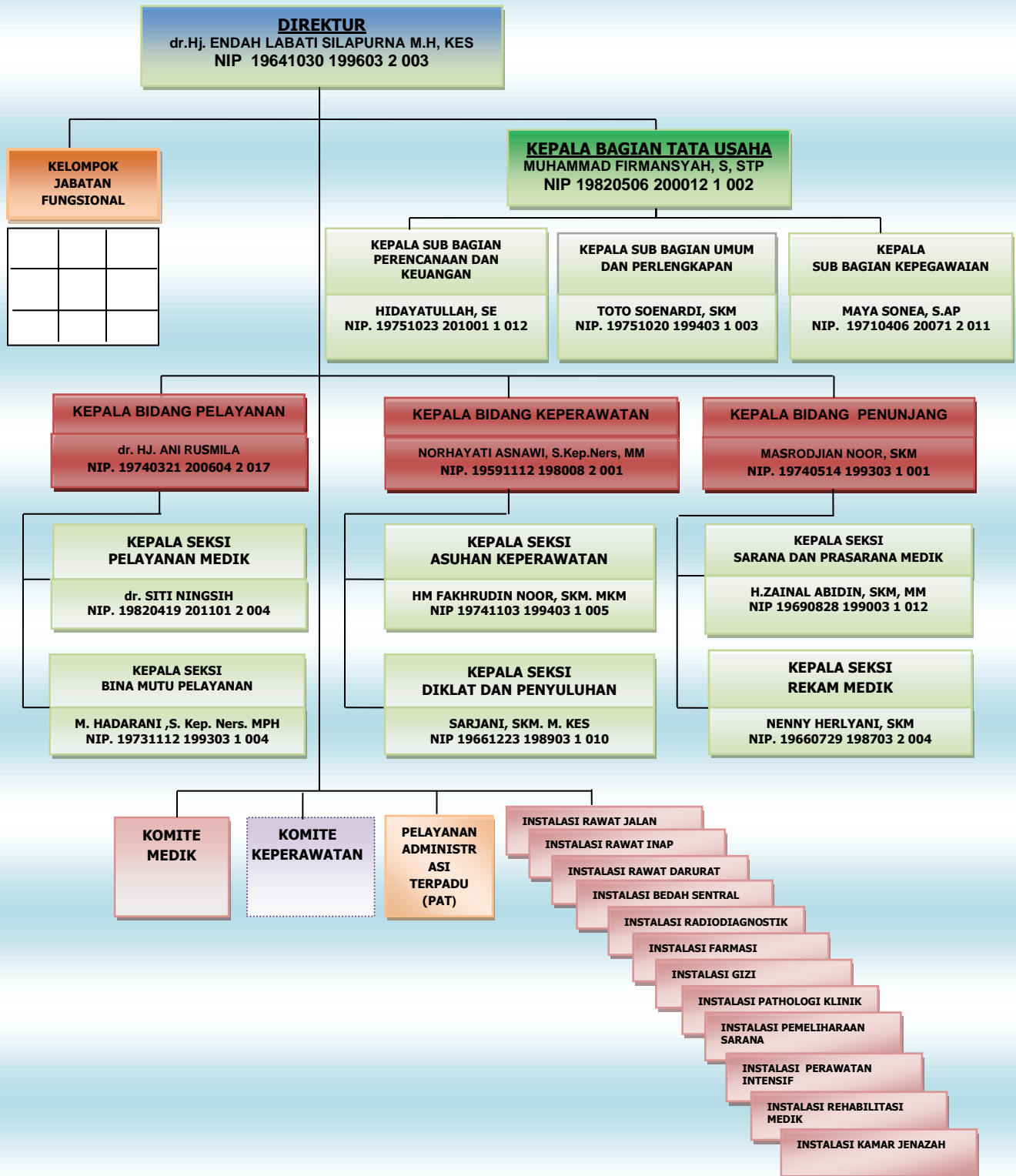

Sumber : Peraturan Daerah Nomor 21 Tahun 2011 tentang Pembentukan Organisasi dan Tata Kerja Lembaga Teknis Daerah dan Satuan Polisi Pamong Praja dan RSD Idaman Kota Banjarbaru.

KEUANGAN RUMAH SAKIT DAERAH IDAMAN KOTA BANJARBARU

PAD (PENDAPATAN ASLI DAERAH)

PAD Rumah Sakit Daerah Idaman Kota Banjarbaru tahun 2017 mengalami peningkatan dibandingkan tahun 2016, dimana pada tahun 2016 realisasi PAD sebesar Rp. 38.126.158.918,00 dan realisasi PAD pada tahun 2017 mencapai nilai Rp. 53.119.817.931,00 dengan persentase sebesar 106,24% dari target yang ditetapkan yaitu sebesar Rp. 50.000.000.000,00.

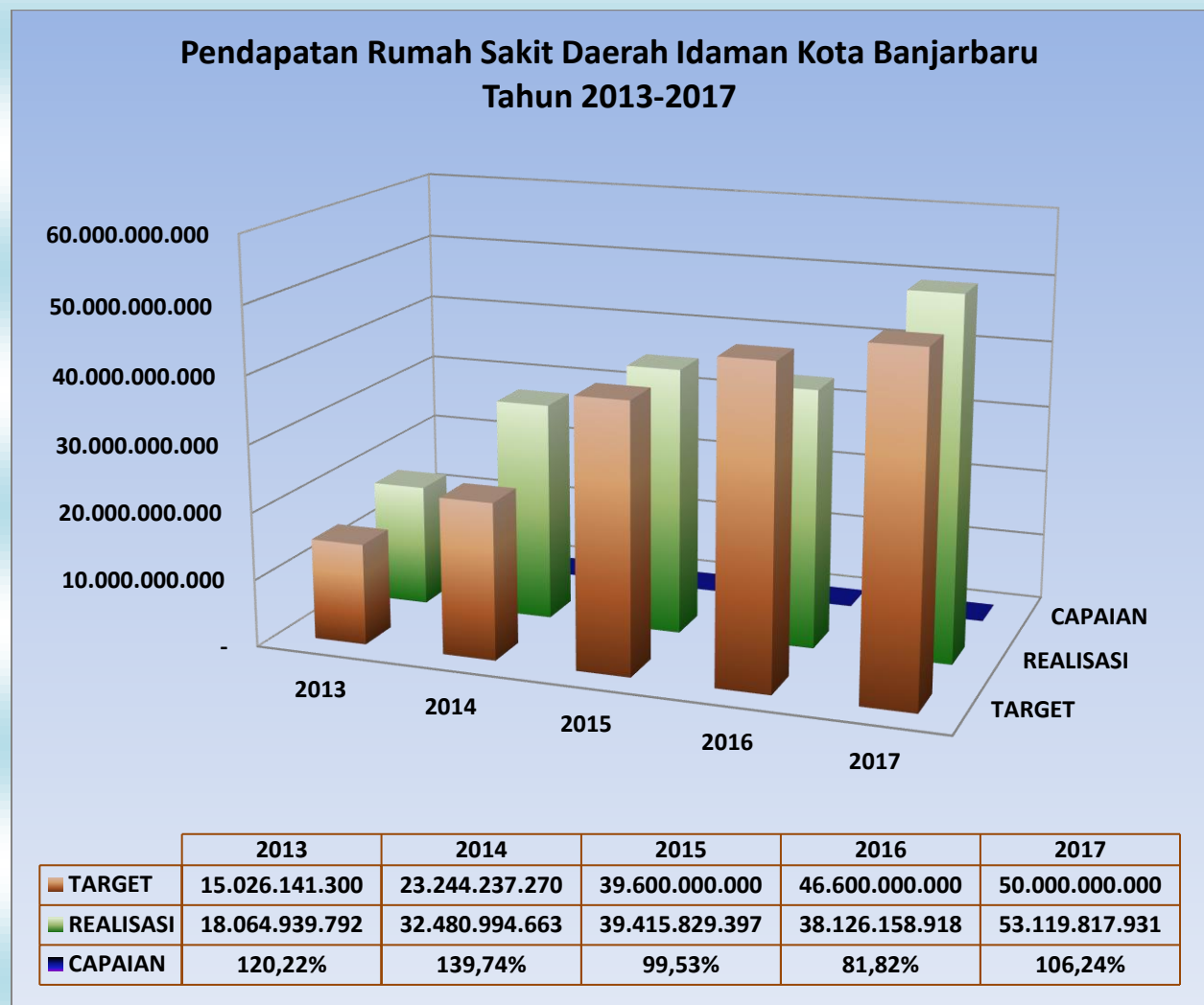

Sumber data : Perencanaan dan Keuangan

Pendapatan BLUD Rumah Sakit Daerah Idaman Kota Banjarbaru berasal dari instalasi : rawat jalan, rawat inap, IGD (Instalasi Gawat Darurat), bedah sentral, rehabilitasi medik, farmasi, radiologi, ICU, laboratorium, ambulance, surat keterangan lahir, BPJS dan Inhealth, Jamkesda, UTDRS (Unit Transfusi Darah Rumah Sakit), Klaim kerjasama dan pendapatan lain-lain yang sah seperti parkir, bunga rekening/jasa giro, Diklat, sewa tempat (aula, atm dan kantor kas bank) dan foto copy.

**Realisasi Pendapatan Operasional Rumah Sakit Daerah Idaman
Kota Banjarbaru
Bulan Januari - Desember Tahun 2017**

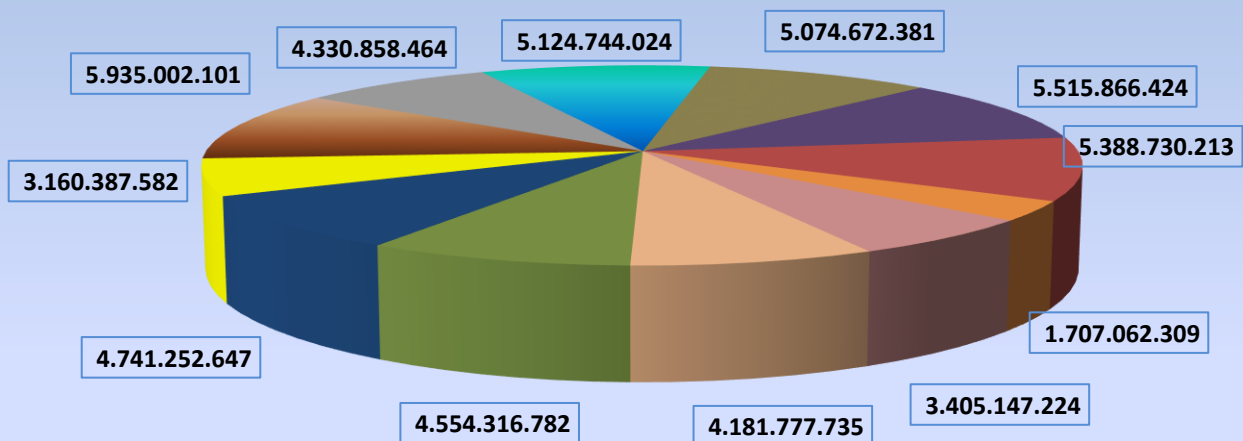

JANUARI	FEBRUARI	MARET	APRIL
MEI	JUNI	JULI	AGUSTUS
SEPTEMBER	OKTOBER	NOPEMBER	DESEMBER

BELANJA APBD DAN BLUD

Total Belanja Rumah Sakit Daerah Idaman Kota Banjarbaru Tahun Anggaran 2017 adalah **Rp. 100.115.395.195,00** yang terdiri dari :

- **Belanja BLUD : Rp. 55.342.059.795,00 meliputi :**
 1. Belanja Pegawai Rp. 1.116.899.000
 2. Belanja Barang dan Jasa Rp. 46.460.217.496,00
 3. Belanja Modal Rp. 7.764.938.299
- **Belanja APBD : Rp. 44.863.340.400 meliputi :**
 1. Belanja Pegawai Rp. 28.984.203.284,00
 2. Belanja Barang dan Jasa Rp. 4.083.217.242,00
 3. Belanja Modal Rp. 11.795.919.874

**Belanja Rumah Sakit Daerah Idaman Kota Banjarbaru
Tahun 2013-2017**

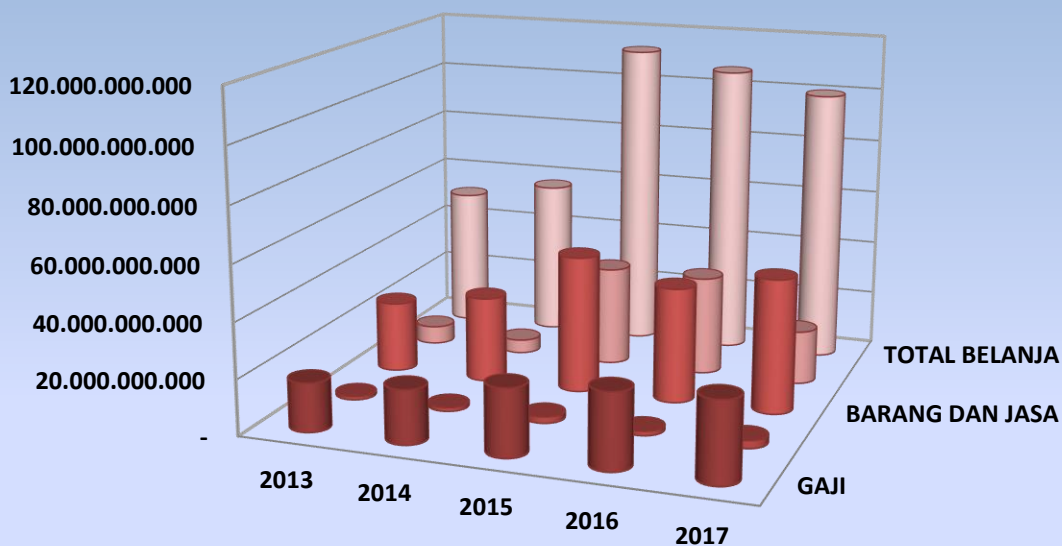

	2013	2014	2015	2016	2017
GAJI	17.669.736.380	19.528.927.505	24.383.399.200	27.286.231.333	28.984.203.284
PEGAWAI	1.243.626.000	1.382.507.000	2.324.580.160	1.628.470.000	2.864.099.000
BARANG DAN JASA	25.715.483.879	31.208.924.016	49.829.940.610	41.871.018.873	48.685.431.914
MODAL	6.563.674.600	4.960.188.500	36.267.873.750	36.137.202.293	19.560.858.173
TOTAL BELANJA	51.192.520.859	57.080.547.021	112.805.793.720	106.922.922.499	100.094.592.371

Sumber data : Perencanaan dan Keuangan

FASILITAS DAN SARANA

Beberapa fasilitas/ sarana yang ditawarkan oleh pihak Rumah Sakit Daerah Idaman Kota Banjarbaru kepada masyarakat dalam memberikan pelayanan adalah sebagai berikut :

1. Pelayanan Rawat Jalan, meliputi :

- a. Pelayanan Poli Spesialis Anak (Poli Hematologi & Poli Endokrin)
- b. Pelayanan Poli Spesialis Bedah
- c. Pelayanan Poli Spesialis Bedah Orthopedi
- d. Pelayanan Poli Spesialis Penyakit Dalam
- e. Pelayanan Poli Spesialis Kandungan (Poli Tumbuh Kembang, Poli Laktasi, Poli KB & Imunisasi)
- f. Pelayanan Poli Spesialis Mata
- g. Pelayanan Poli Spesialis Kulit
- h. Pelayanan Poli Spesialis Syaraf
- i. Pelayanan Poli Spesialis Umum
- j. Pelayanan Poli Spesialis Gigi dan Mulut
- k. Pelayanan Poli Spesialis Gizi
- l. Pelayanan Poli Paru
- m. Pelayanan Poli THT
- n. Pelayanan Poli NAFZA dan VCT

2. Pelayanan Gawat Darurat (24 jam)

3. Pelayanan Rawat Inap, meliputi :

- a. Instalasi Rawat Inap
 - Ruang Rawat Inap Merak (Anak : Kelas I/II/III)
 - Ruang Rawat Inap Merpati (Bersalin : Kelas I/II/III)
 - Ruang Rawat Inap Camar (Penyakit Dalam : Kelas I/II/III)
 - Ruang Rawat Inap Cendrawasih (Perinatologi)

- Ruang Rawat Inap Kasuari (Bedah : Kelas I/II)
- Ruang Rawat Inap Nuri (Bedah : Kelas II/III)
- Ruang Rawat Inap Murai (VIP)

b. Instalasi Intensive Care Unit /ICU

4. Pelayanan Medik, meliputi :

- a. Pelayanan Bedah Sentral
- b. Pelayanan Perinatal

5. Pelayanan Penunjang

a. Pelayanan Penunjang Medis , meliputi :

- Pelayanan Laboratorium
- Pelayanan Radiologi
- Pelayanan Farmasi
- Pelayanan Rehabilitasi Medik
- Pemulasaran Jenazah
- UTDRS
- CSSD

b. Pelayanan Penunjang Non Medis, meliputi :

- Pelayanan Gizi
- Laundry
- Logistik dan Gudang
- Pengelolaan Limbah ; IPAL dan Incenerator
- IPSRS (Pemeliharaan Sarana Rumah Sakit)
- Pelayanan Rohani
- Pelayanan Keamanan
- Pelayanan Administrasi dan Manajemen

PELAYANAN RAWAT INAP



KUNJUNGAN RAWAT INAP

Jumlah Kunjungan Rawat Inap Rumah Sakit Daerah Idaman Kota Banjarbaru Tahun 2017 mengalami peningkatan yaitu mencapai 15.055 pasien dibandingkan dengan jumlah kunjungan pada tahun 2016 yang mencapai angka 11.707 pasien.

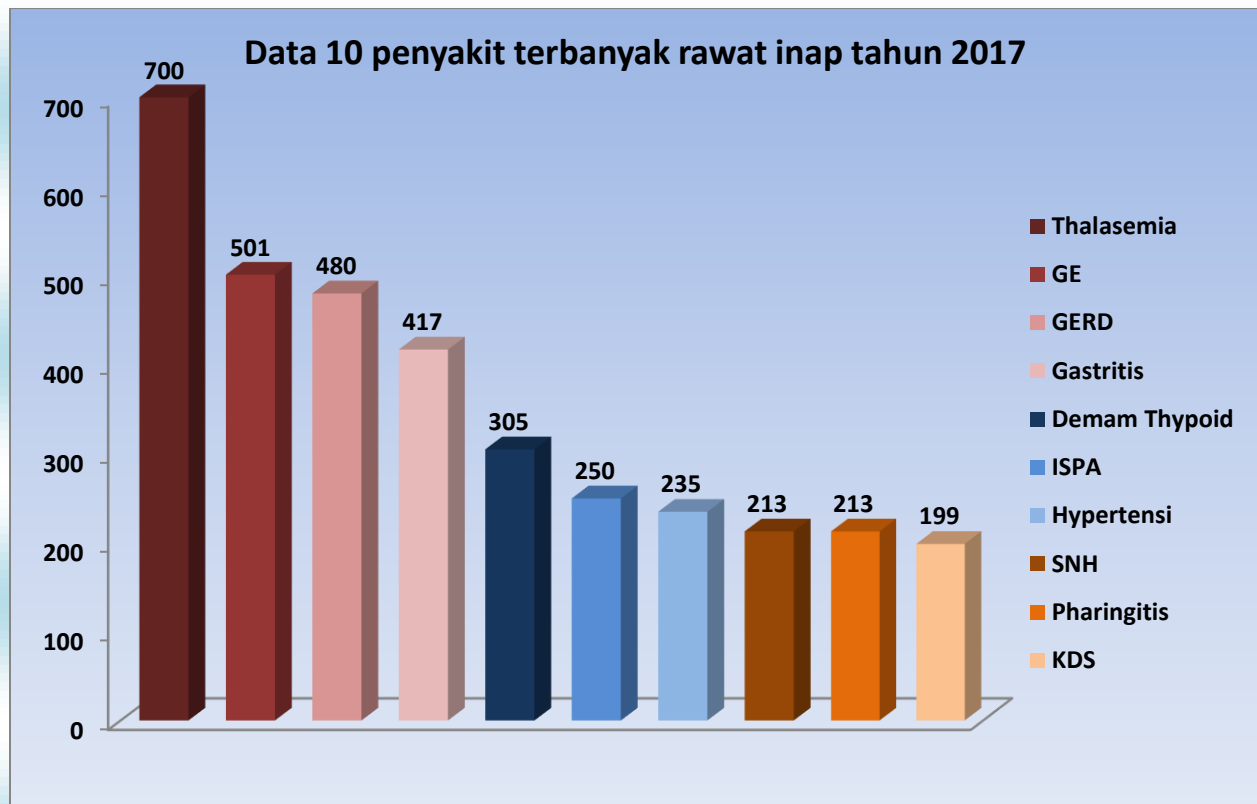

Sumber data : Seksi Rekam Medik

PENCAPAIAN INDIKATOR PELAYANAN RUMAH SAKIT DAERAH IDAMAN KOTA BANJARBARU
TAHUN 2017

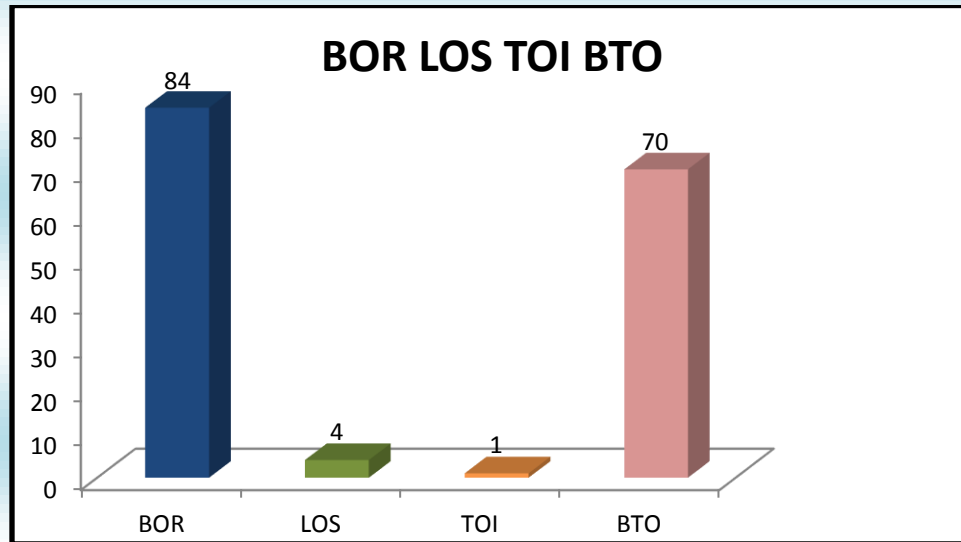

Keterangan :

- **BOR (Bed Occupancy Rate)** : Prosentase pemanfaatan tempat tidur Rumah Sakit (standar Kemenkes 60% sd 85%). Kondisi BOR RSD Idaman 84% masih berada dalam standar nasional.
- **LOS (Leght Of Stay)** : Rata-rata dirawat seorang pasien (standar Kemenkes adalah 6 sd 9 hari). Kondisi LOS RSD Idaman adalah 4 hari, masih dalam batas standar Kemenkes
- **TOI (Turn Of Interval)** : Satu Tempat tidur tidak ditempati dalam kurun waktu tertentu (standar Kemenkes 1 sampai dengan 3 hari). Kondisi TOI RSD Idaman adalah 1 hari yang berarti bahwa tempat tidur selalu terisi
- **BTO (Bed Turn Over)** : Frekuensi / berapa kali pemakaian satu tempat tidur di RS (standar Kemenkes 40-50 kali). Kondisi BTO RSD Idaman 70 kali. Ini berarti pemakaian tempat tidur di luar standar frekuensi yang ideal yaitu 40-50 kali

GRAFIK BARBER JHONSON RUMAH SAKIT DAERAH IDAMAN KOTA BANJARBARU

TAHUN 2017

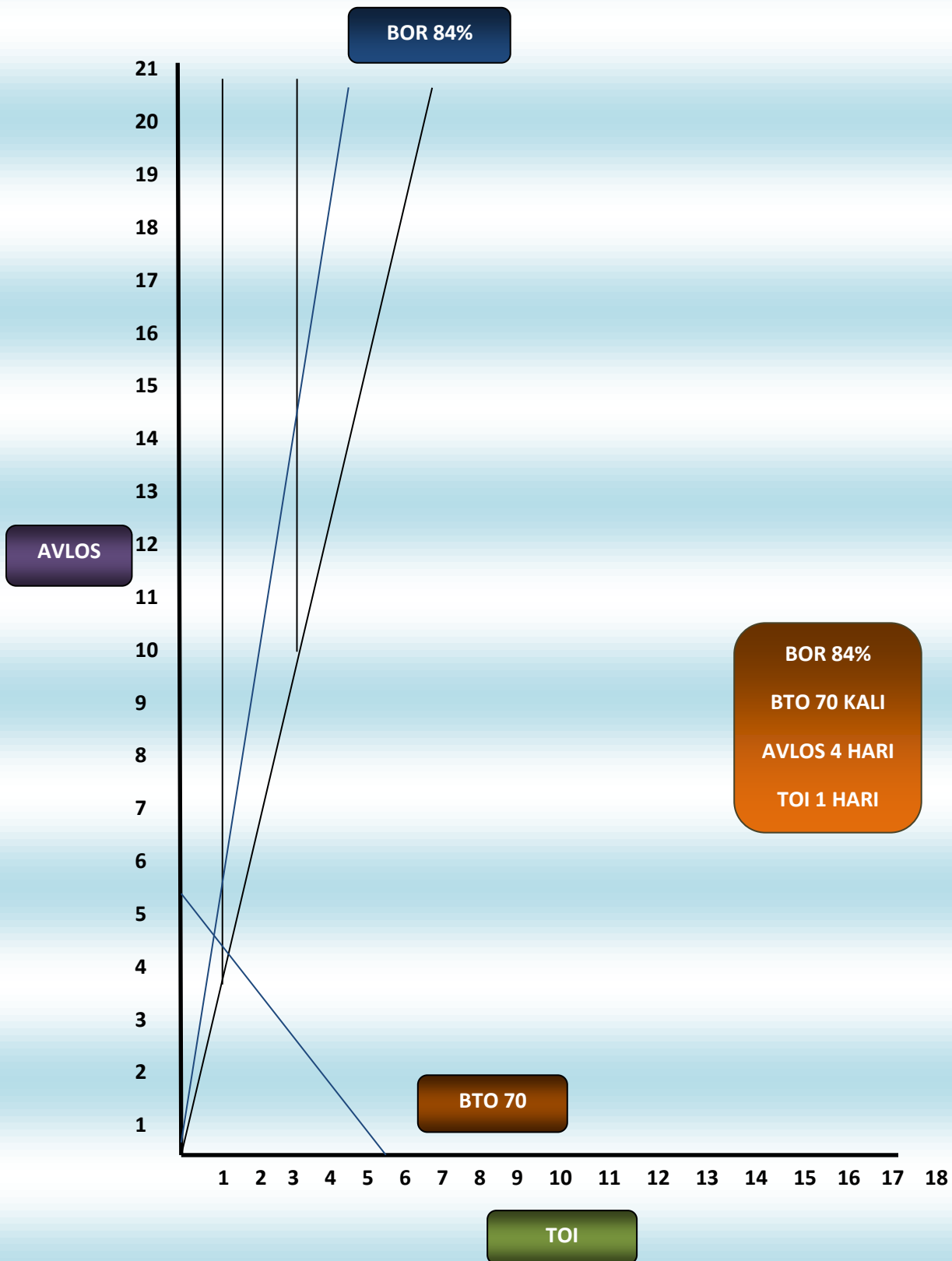

PELAYANAN RAWAT JALAN



KUNJUNGAN RAWAT JALAN

Kunjungan Rawat Jalan Rumah Sakit Daerah Idaman Kota Banjarbaru Tahun 2017 mencapai jumlah 48.458 kunjungan dengan rincian :

-Kunjungan baru 19.478 pasien

-Kunjungan lama 28.980 pasien

Angka tersebut diatas mengalami penurunan dibandingkan dengan jumlah kunjungan di tahun 2016 yang mencapai 60.818 kunjungan.





KASUS RAWAT JALAN

Jumlah kasus baru dan kasus lama rawat jalan di Rumah Sakit Daerah Idaman Kota Banjarbaru tahun 2017 :

- Kasus baru 22.260
- Kasus lama 25.977

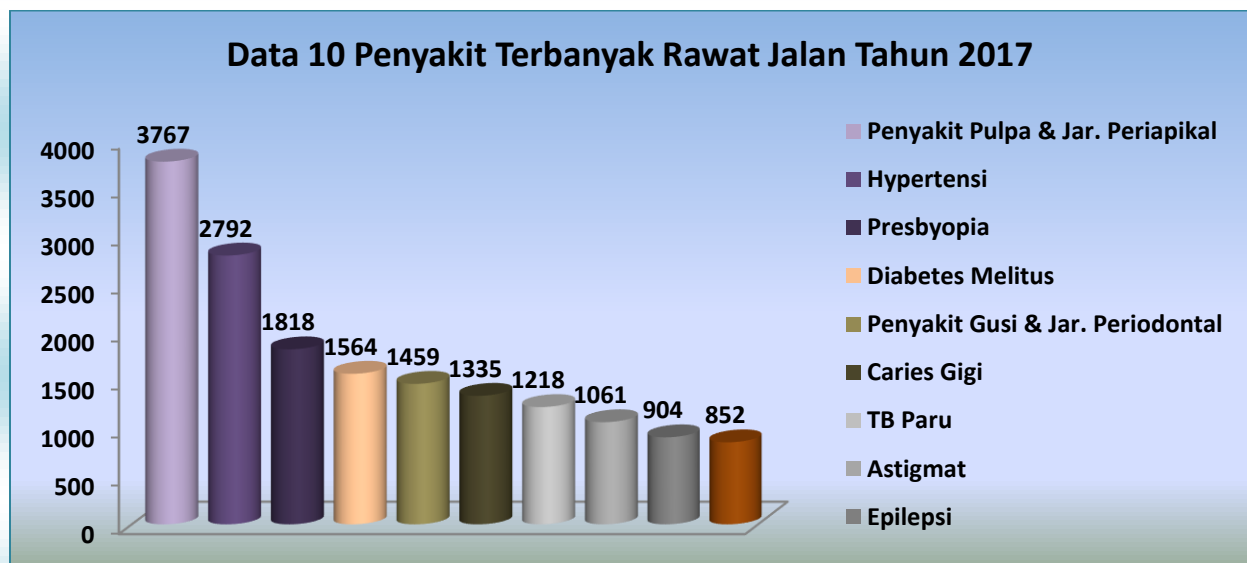
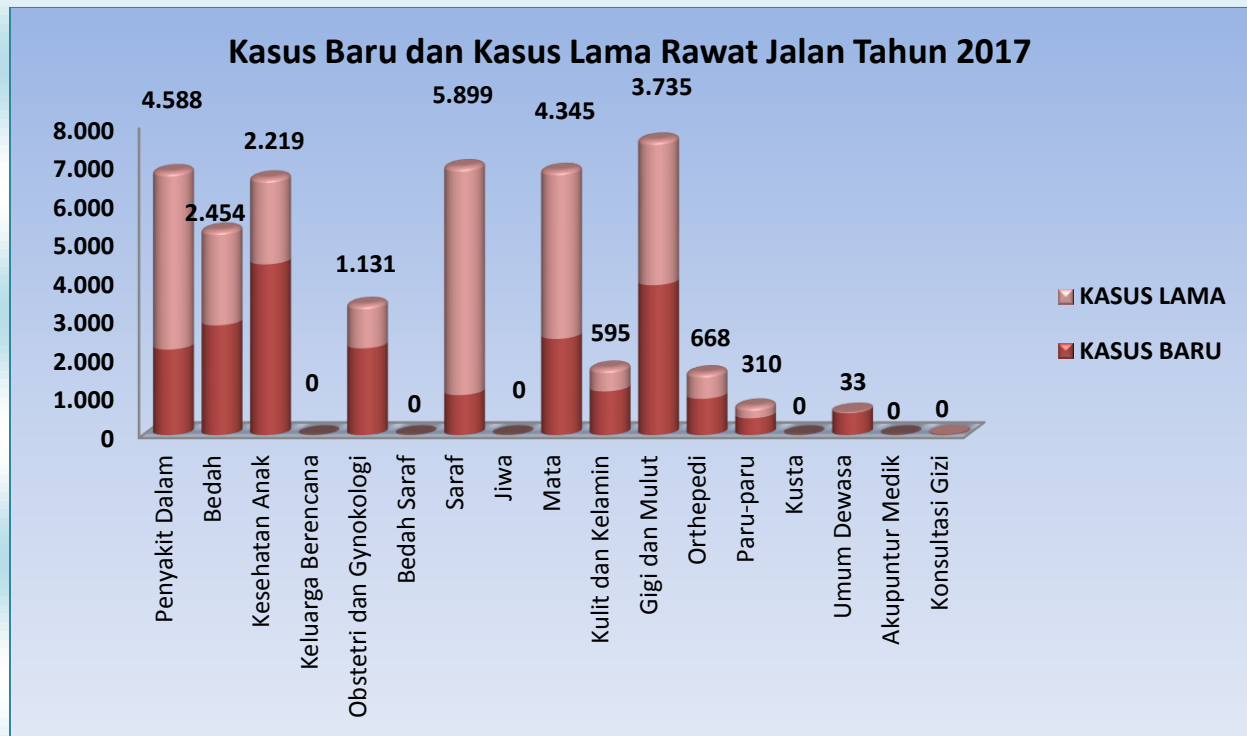

POLI ANAK

Data menunjukkan bahwa dari 10 penyakit terbanyak pada Poli Anak tahun 2017, ada 3 jenis penyakit dengan jumlah terbanyak adalah ISPA sebanyak 788 pasien, PKBT sebanyak 768 pasien, pharyngitis sebanyak 629 pasien.

**Data 10 Penyakit Terbanyak Poli Anak
Bulan Januari - Desember Tahun 2017**

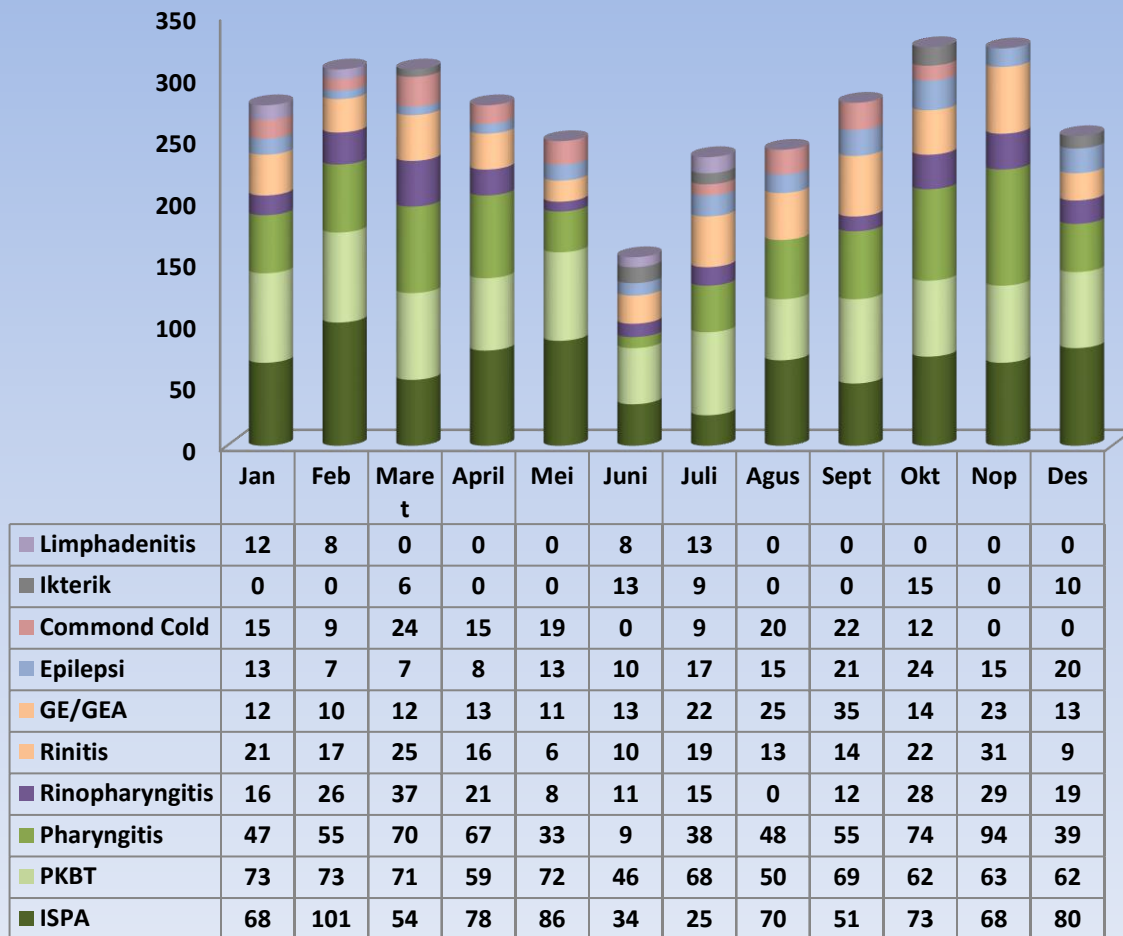

Total kunjungan dan kasus pasien Poli Anak tahun 2017 sebanyak 4.823 pasien dengan rincian :

- Kunjungan baru 2.730 pasien
- Kunjungan lama 2.093 pasien
- Kasus baru 3.351
- Kasus lama 1.472

Data Jumlah Kunjungan Baru dan Kunjungan Lama serta Data Kasus Baru dan Kasus Lama Poli Anak Tahun 2017

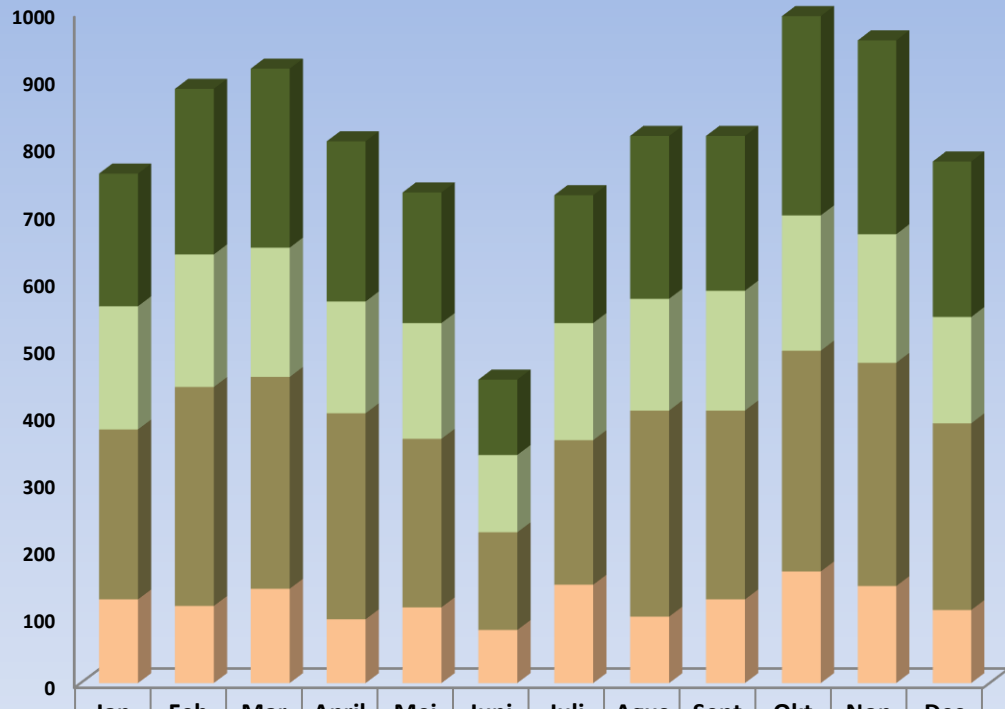

	Jan	Feb	Mar	April	Mei	Juni	Juli	Agus	Sept	Okt	Nop	Des
Kunjungan Baru	197	246	266	238	194	112	190	242	230	296	288	231
Kunjungan Lama	183	197	192	166	172	115	174	166	178	201	191	158
Kasus Baru	254	327	316	308	252	147	216	308	282	329	333	279
Kasus Lama	126	116	142	96	114	80	148	100	126	168	146	110

POLI UMUM DEWASA

Data menunjukkan bahwa dari 10 penyakit terbanyak pada Poli Umum Dewasa tahun 2017, ada 3 jenis penyakit dengan jumlah terbanyak adalah ISPA sebanyak 64 pasien, dyspepsia sebanyak 38 pasien, pharyngitis sebanyak 35 pasien.

**Data 10 Penyakit Terbanyak Poli Umum Dewasa
Bulan Januari - Desember Tahun 2017**

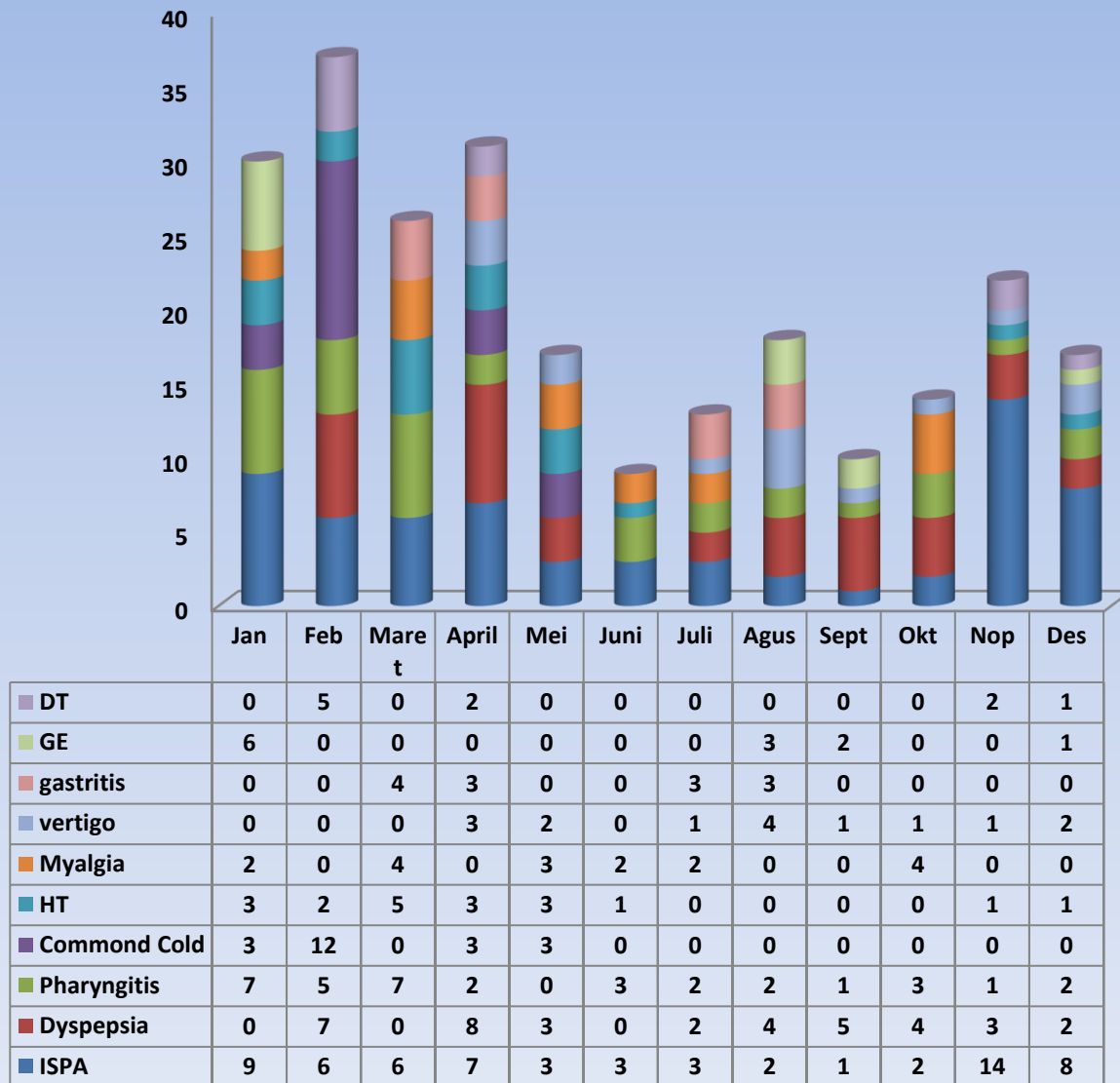

Total kunjungan dan kasus pasien Poli Umum Dewasa tahun 2017 sebanyak 601 pasien dengan rincian :

- Kunjungan baru 475 pasien
- Kunjungan lama 126 pasien
- Kasus baru 568
- Kasus lama 33

Data Jumlah Kunjungan Baru dan Kunjungan Lama serta Data Kasus Baru dan Kasus Lama Poli Umum Dewasa Tahun 2017

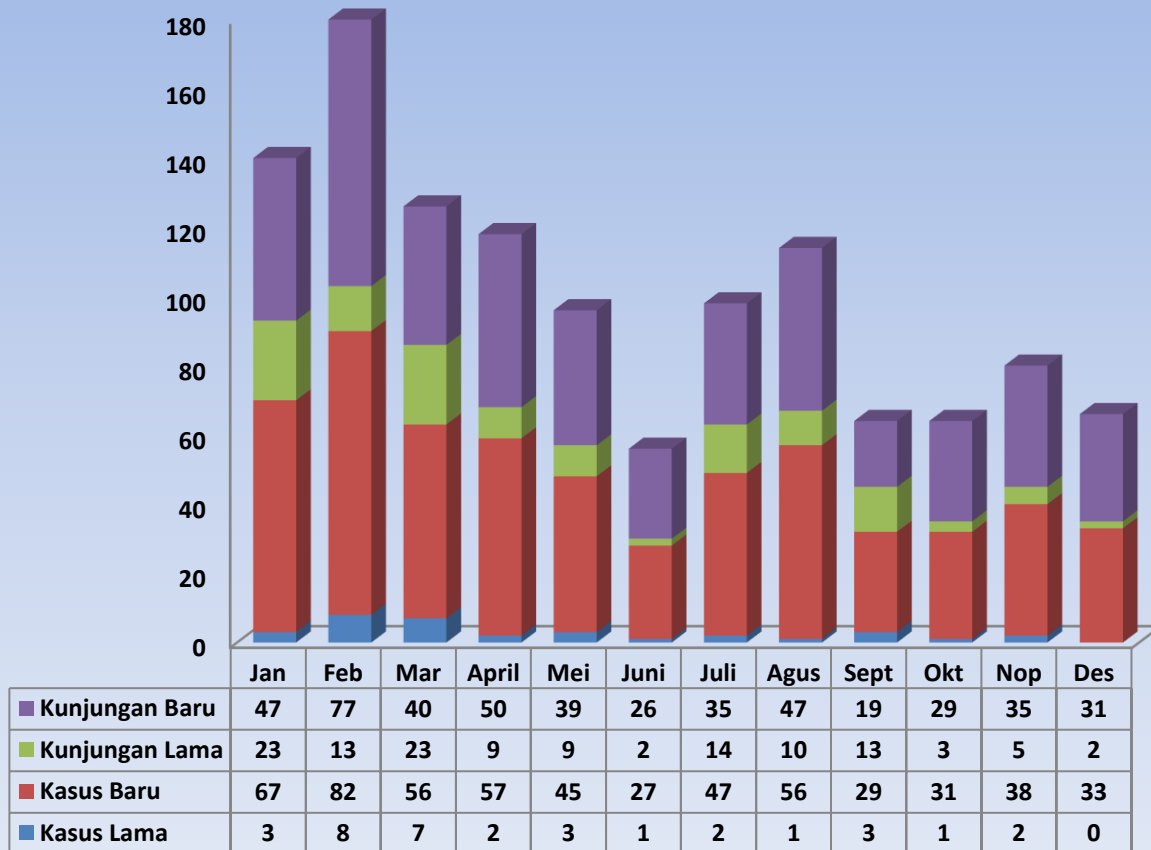

POLI BEDAH

Data menunjukkan bahwa dari 10 penyakit terbanyak pada Poli Bedah tahun 2017, ada 3 jenis penyakit dengan jumlah terbanyak adalah diabetic foot sebanyak 505 pasien, tumor payudara sebanyak 285 pasien, hill sebanyak 277 pasien.

Data 10 Penyakit Terbanyak Poli Bedah Bulan Januari - Desember 2017

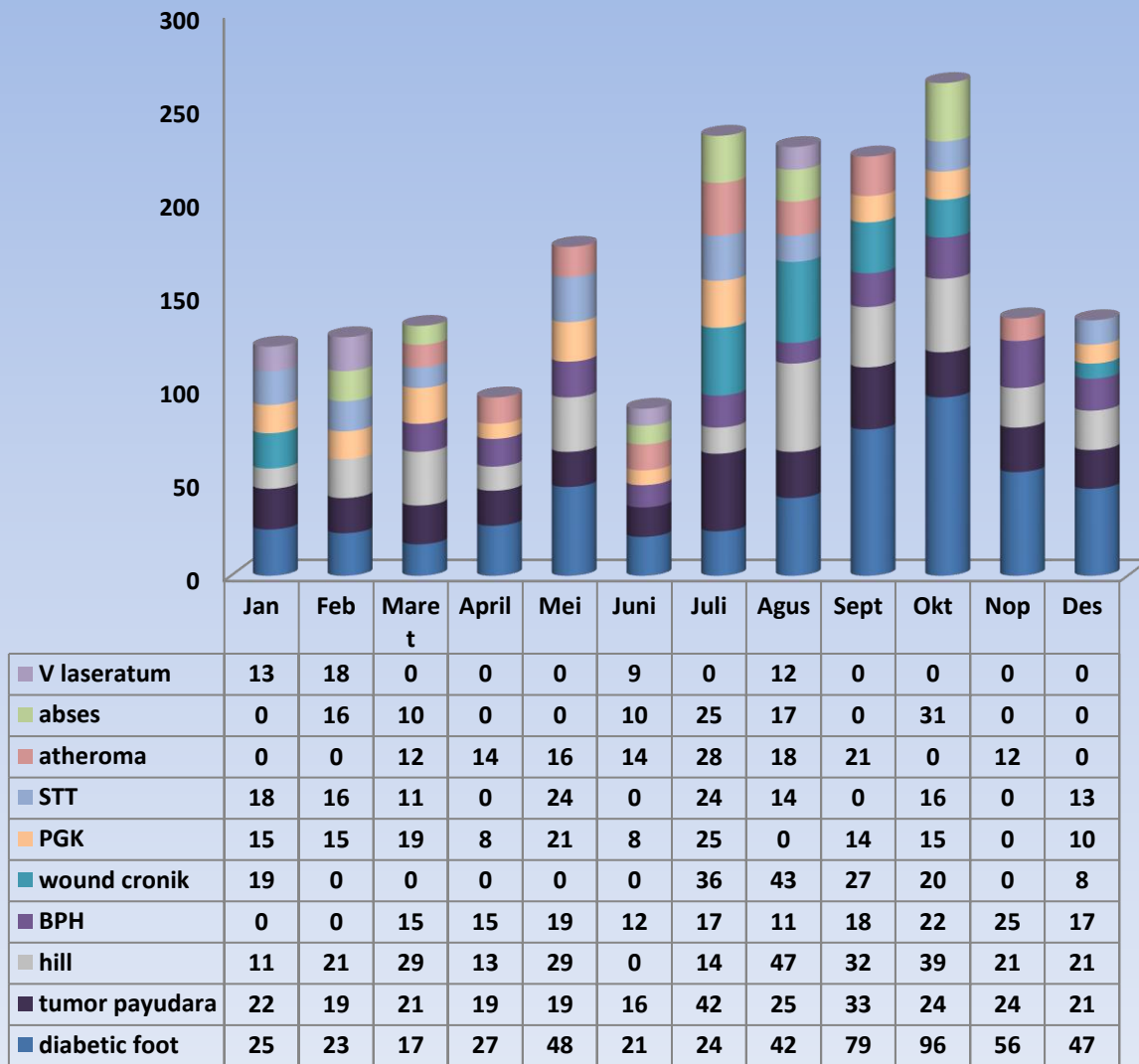

Total kunjungan dan kasus pasien Poli Bedah tahun 2017 sebanyak 5.303 pasien dengan rincian:

- Kunjungan baru 2.800 pasien
- Kunjungan lama 2.503 pasien
- Kasus baru 2.846
- Kasus lama 2.457

Data Jumlah Kunjungan Baru dan Kunjungan Lama serta Data Kasus Baru dan Kasus Lama Poli Bedah Tahun 2017

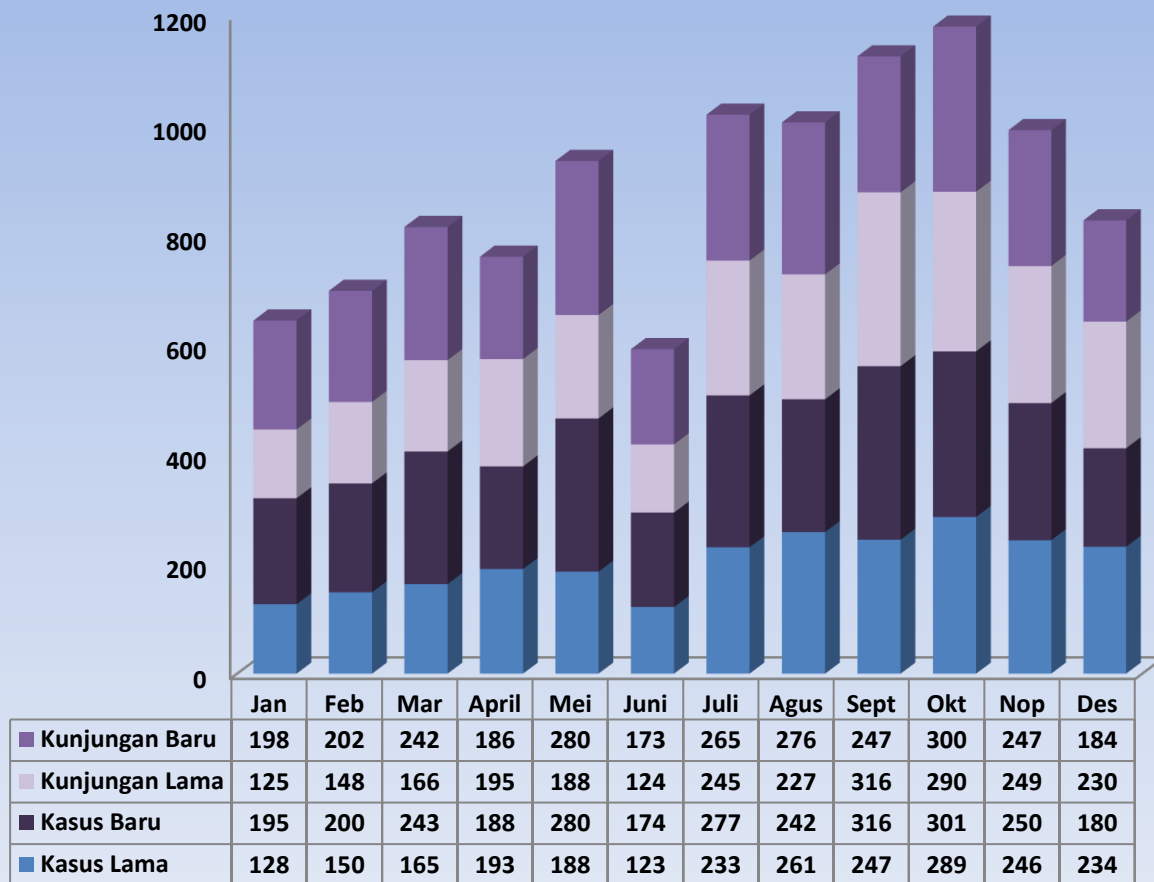

POLI ORTHOPEDI

Data menunjukkan bahwa dari 10 penyakit terbanyak pada Poli Ortopedi tahun 2017, ada 3 jenis penyakit dengan jumlah terbanyak adalah FR Radius sebanyak 125 pasien, FR Clavicula sebanyak 91 pasien, OA sebanyak 86 pasien.

Data 10 Penyakit Terbanyak Poli Ortopedi Bulan Januari - Desember Tahun 2017

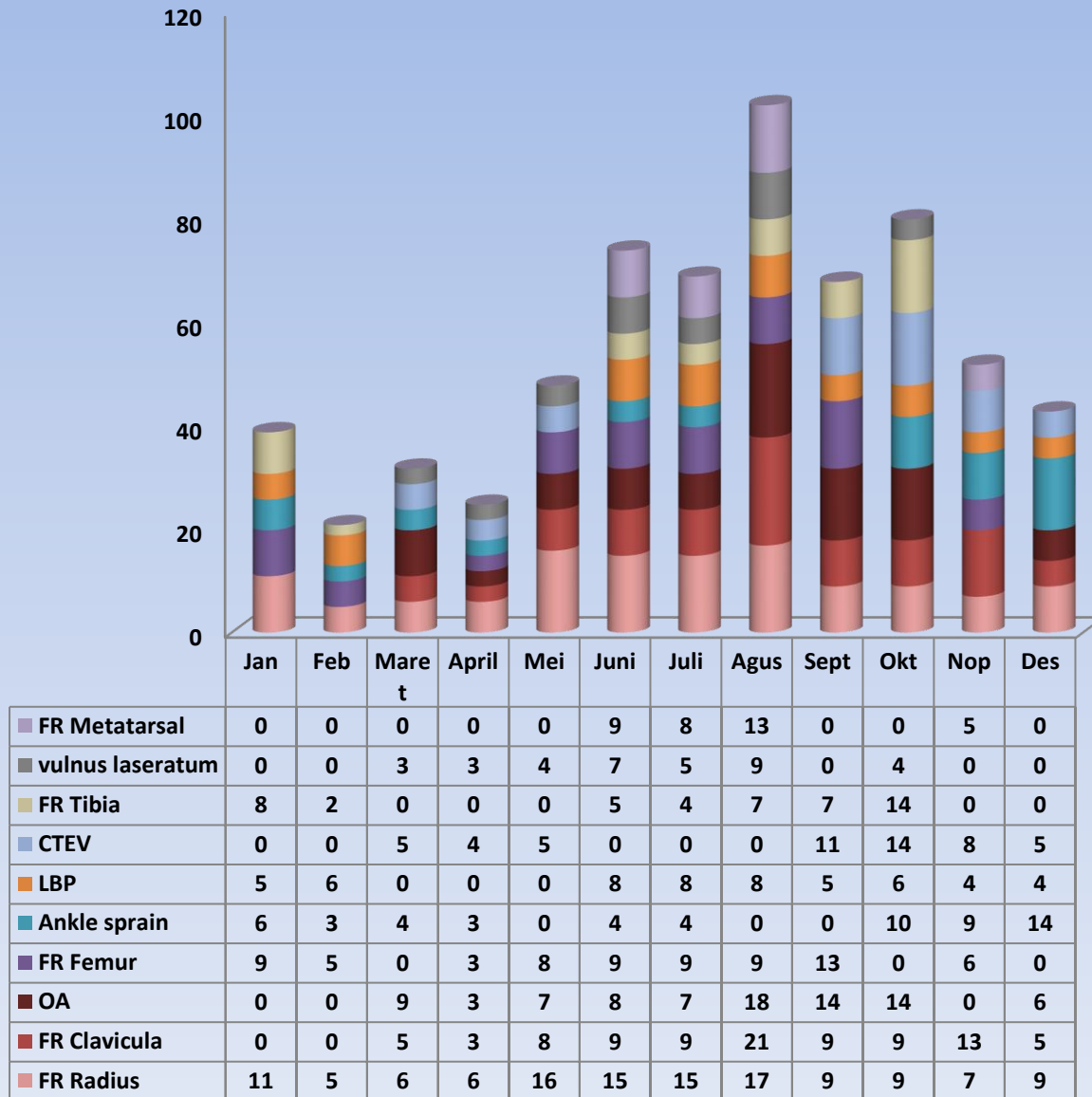

Total kunjungan dan kasus pasien Poli Ortopedi tahun 2017 sebanyak 1610 pasien dengan rincian:

- Kunjungan baru 926 pasien
- Kunjungan lama 684 pasien
- Kasus baru 942
- Kasus lama 668

**Data Jumlah Kunjungan Baru dan Kunjungan Lama serta Data
Kasus Baru dan Kasus Lama Poli Ortopedi
Tahun 2017**

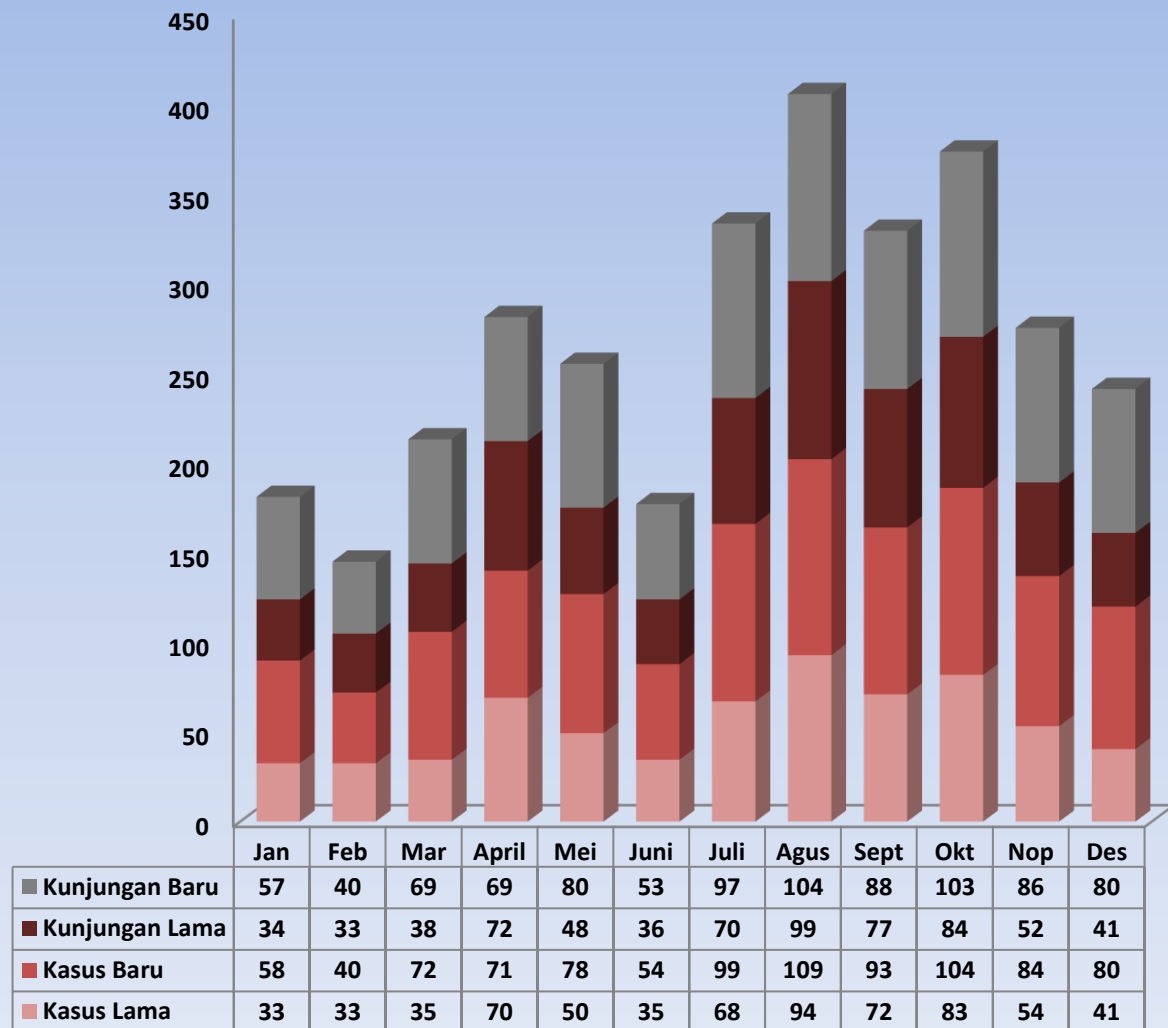

POLI MATA

Data menunjukkan bahwa dari 10 penyakit terbanyak pada Poli Mata tahun 2017, ada 3 jenis penyakit dengan jumlah terbanyak adalah presbyopia sebanyak 1.818 pasien, astigmat sebanyak 1.061 pasien, myopia sebanyak 685 pasien.

**Data 10 Penyakit Terbanyak Poli Mata
Bulan Januari - Desember Tahun 2017**

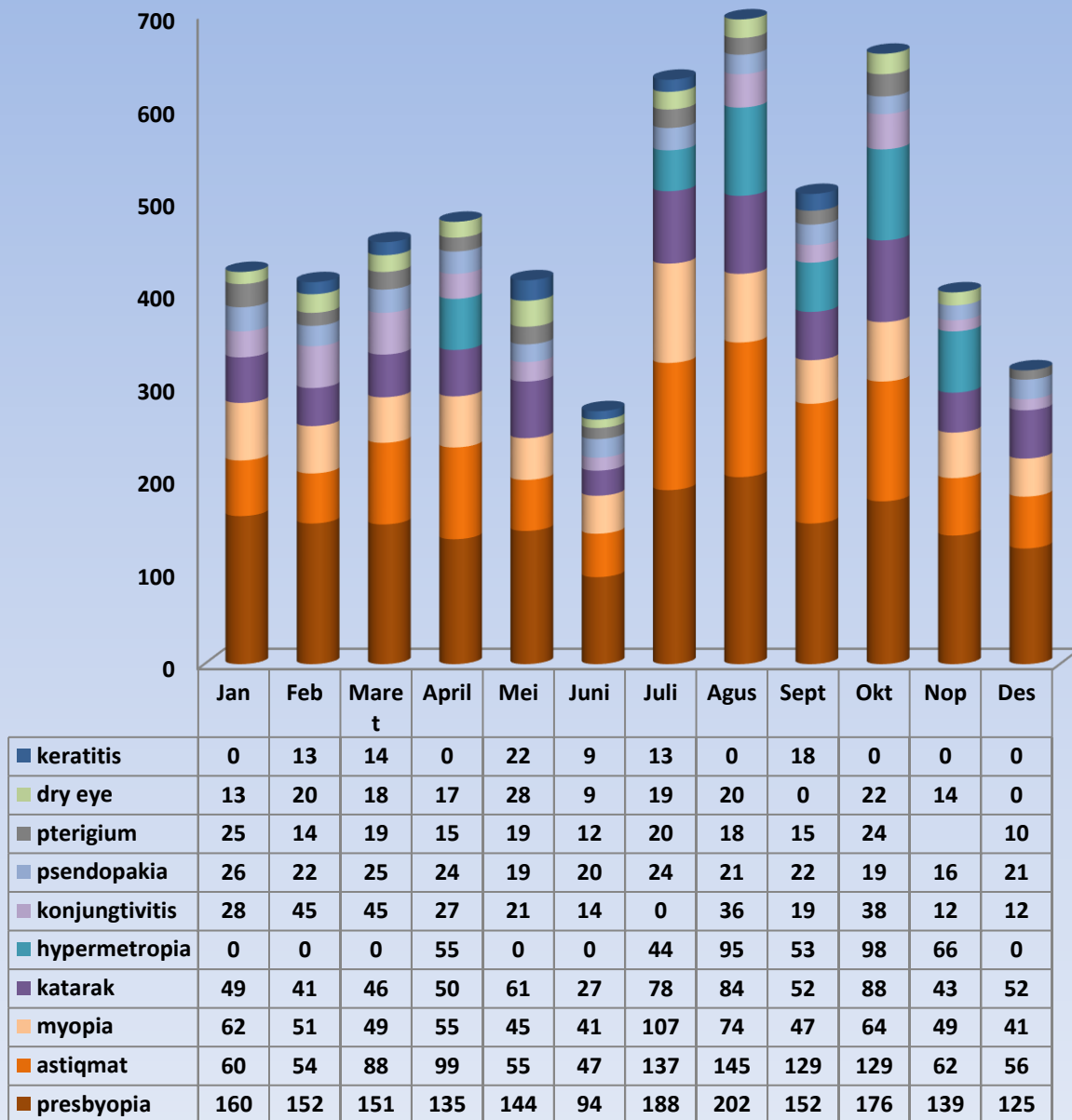

Total kunjungan dan kasus pasien Poli Mata tahun 2017 sebanyak 6.839 pasien dengan rincian sebagai berikut :

- Kunjungan baru 1.731 pasien
- Kunjungan lama 5.108 pasien
- Kasus baru 2.494
- Kasus lama 4.345

Data Jumlah Kunjungan Baru dan Kunjungan Lama serta Data Kasus Baru dan Kasus Lama Poli Mata Tahun 2017

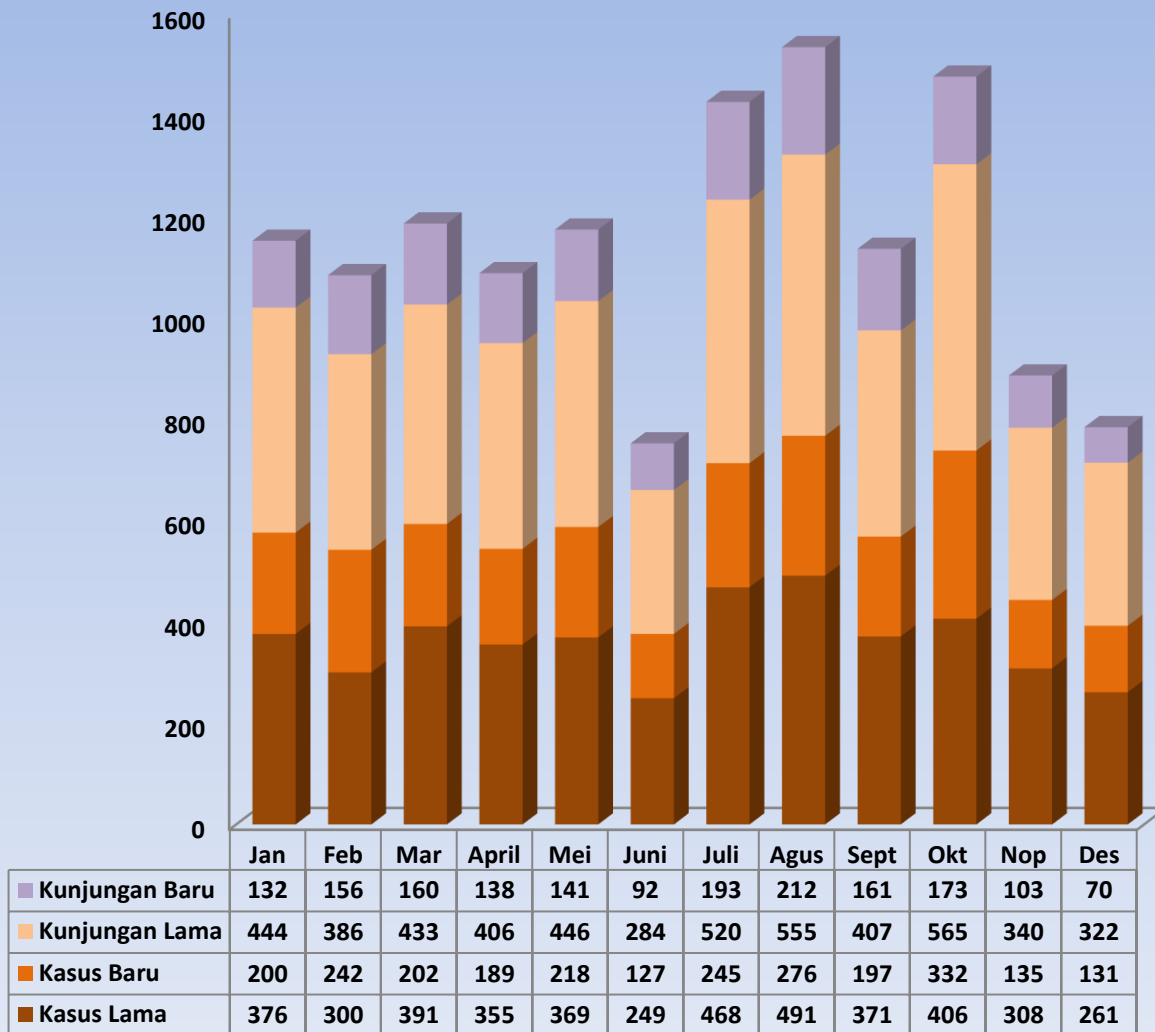

POLI NEUROLOGY (SYARAF)

Data menunjukkan bahwa dari 10 penyakit terbanyak pada Poli Syaraf tahun 2017, ada 3 jenis penyakit dengan jumlah terbanyak adalah HT sebanyak 2.069 pasien, epilepsi sebanyak 734 pasien, LBP sebanyak 550 pasien.

Data 10 Penyakit Terbanyak Poli Syaraf Bulan Januari - Desember Tahun 2017

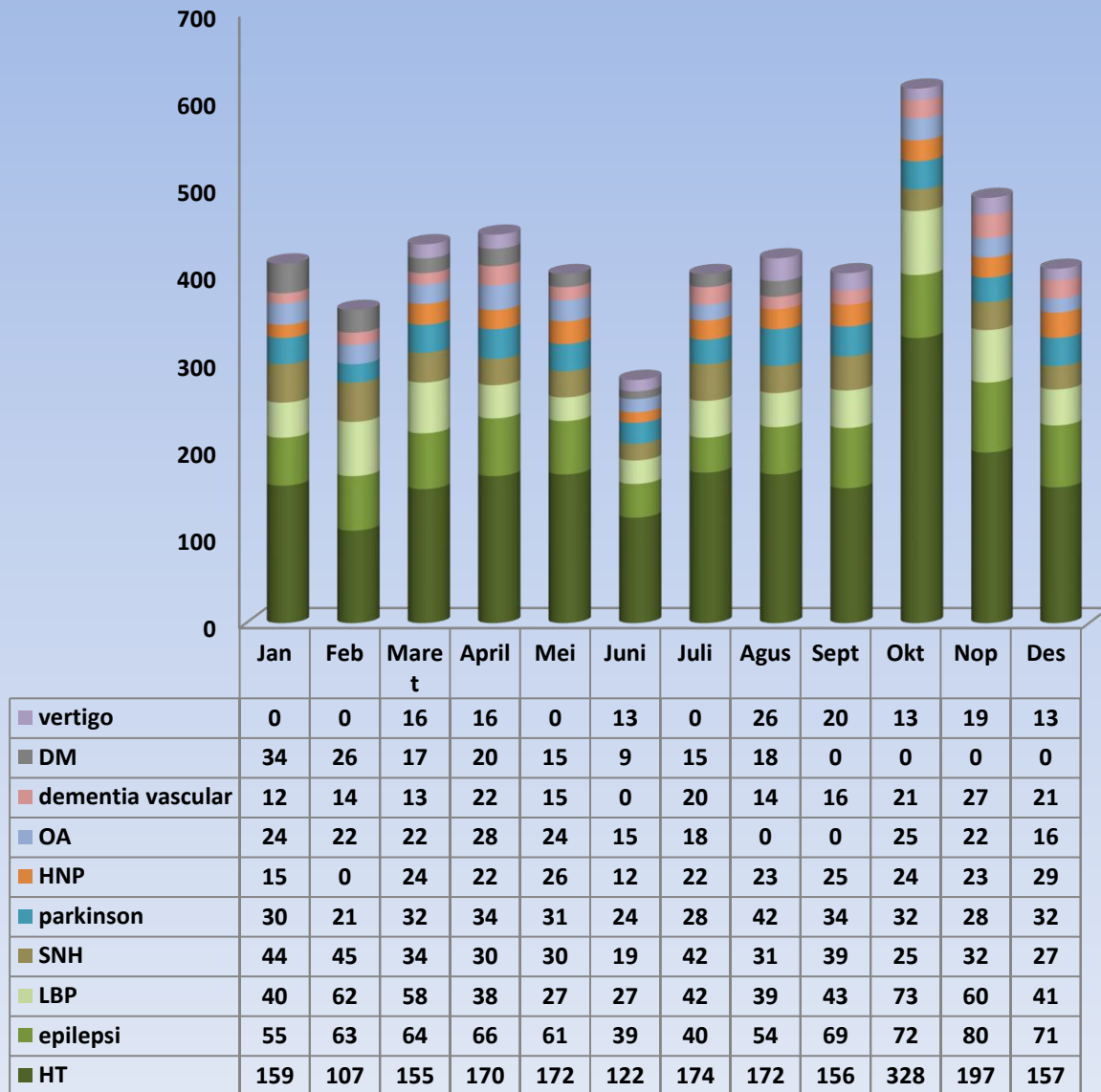

Total kunjungan dan kasus pasien Poli Syaraf tahun 2017 sebanyak 6.839 pasien dengan rincian sebagai berikut :

- Kunjungan baru 974 pasien
- Kunjungan lama 5.963 pasien
- Kasus baru 1.038
- Kasus lama 5.899

Data Jumlah Kunjungan Baru dan Kunjungan Lama serta Data Kasus Baru dan Kasus Lama Poli Syaraf Tahun 2017

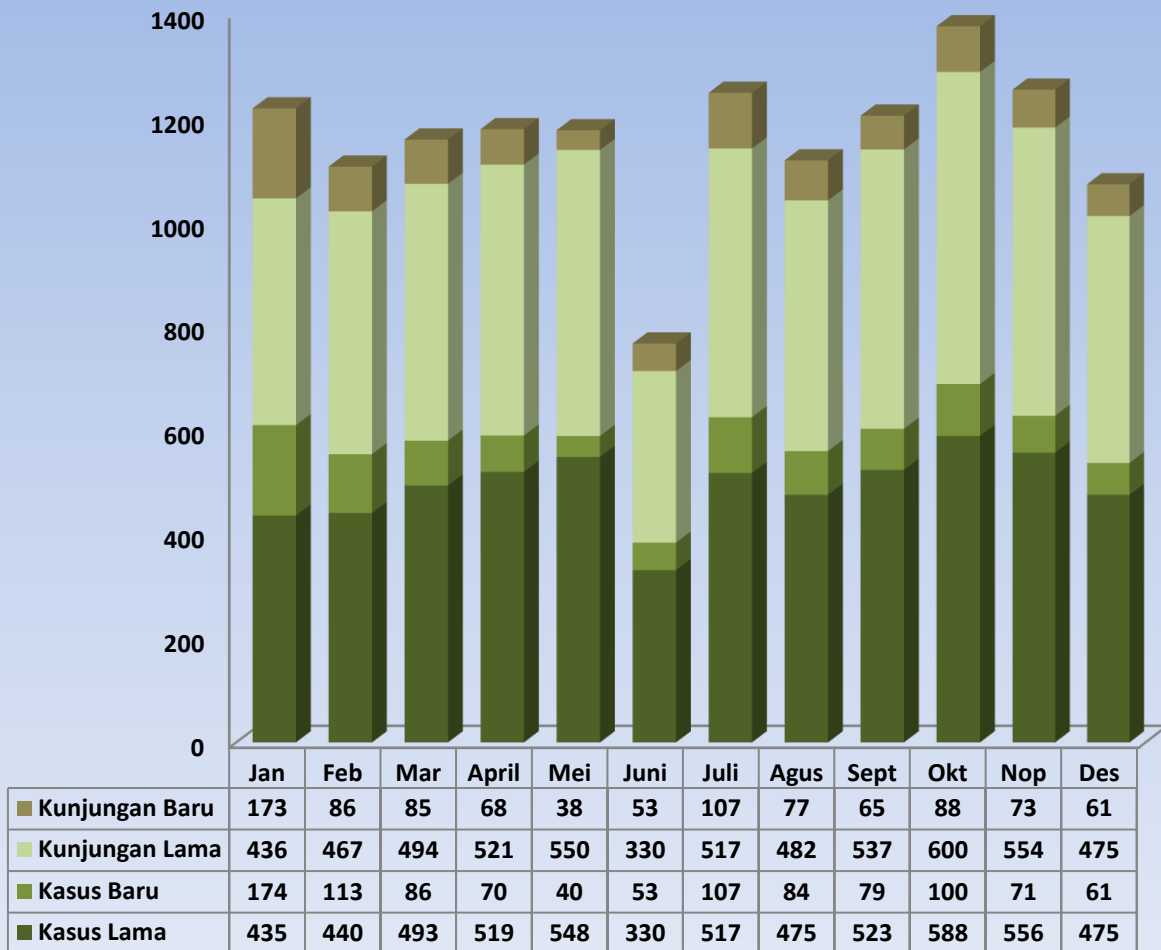

POLI KULIT DAN KELAMIN

Data menunjukkan bahwa dari 10 penyakit terbanyak pada Poli Kulit dan Kelamin tahun 2017, 3 penyakit dengan jumlah terbanyak adalah dermatitis sebanyak 310 pasien, scabies sebanyak 140 pasien, keloid sebanyak 119 pasien.

Data 10 Penyakit Terbanyak Poli Kulit & Kelamin Bulan Januari - Desember Tahun 2017

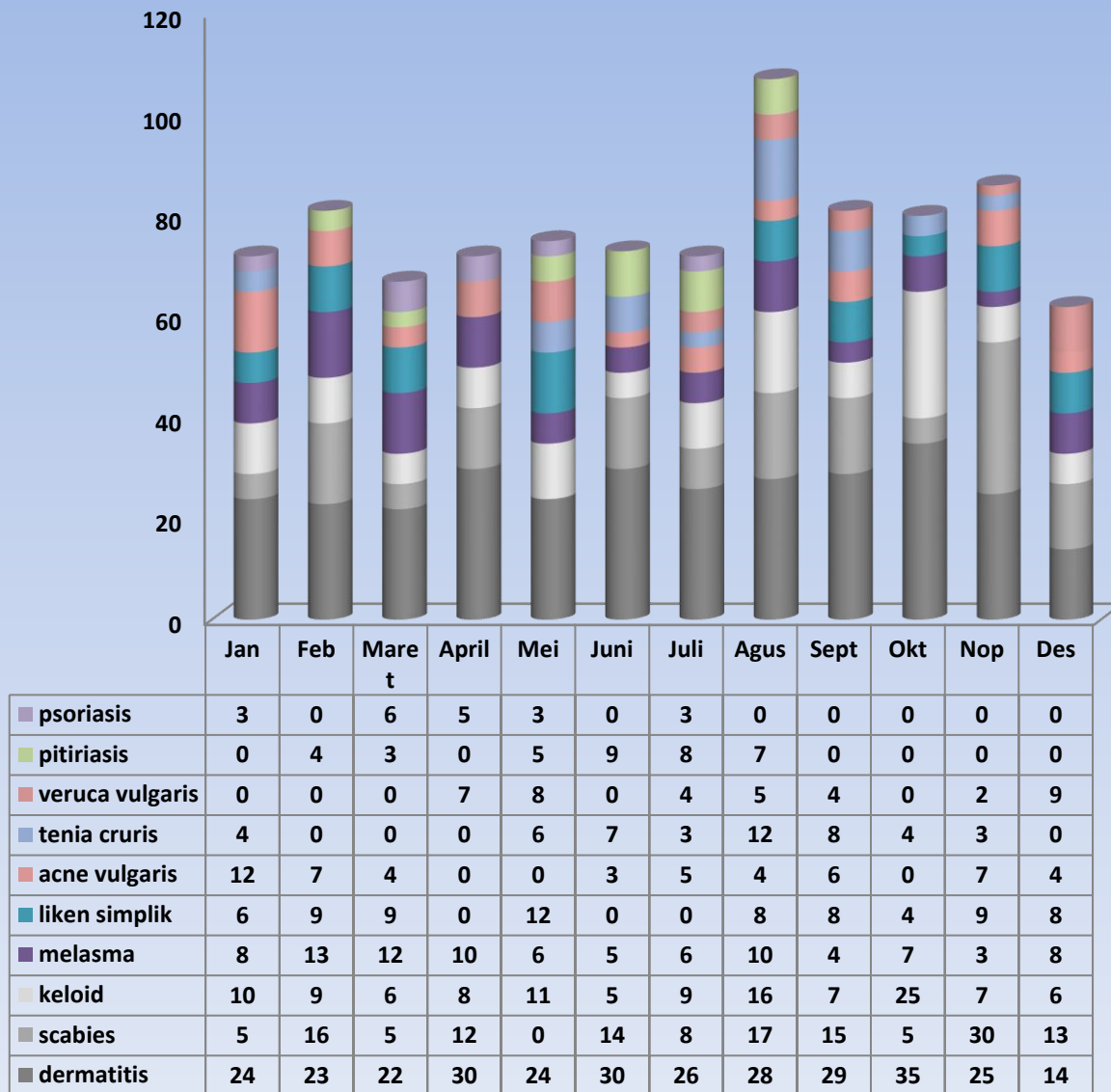

Total kunjungan dan kasus pasien Poli Kulit dan Kelamin tahun 2017 sebanyak 1.729 pasien dengan rincian:

- Kunjungan baru 1.131 pasien
- Kunjungan lama 598 pasien

- Kasus baru 1.134
- Kasus lama 595

Data Jumlah Kunjungan Baru dan Kunjungan Lama serta Data Kasus Baru dan Kasus Lama Poli Kulit & Kelamin Tahun 2017

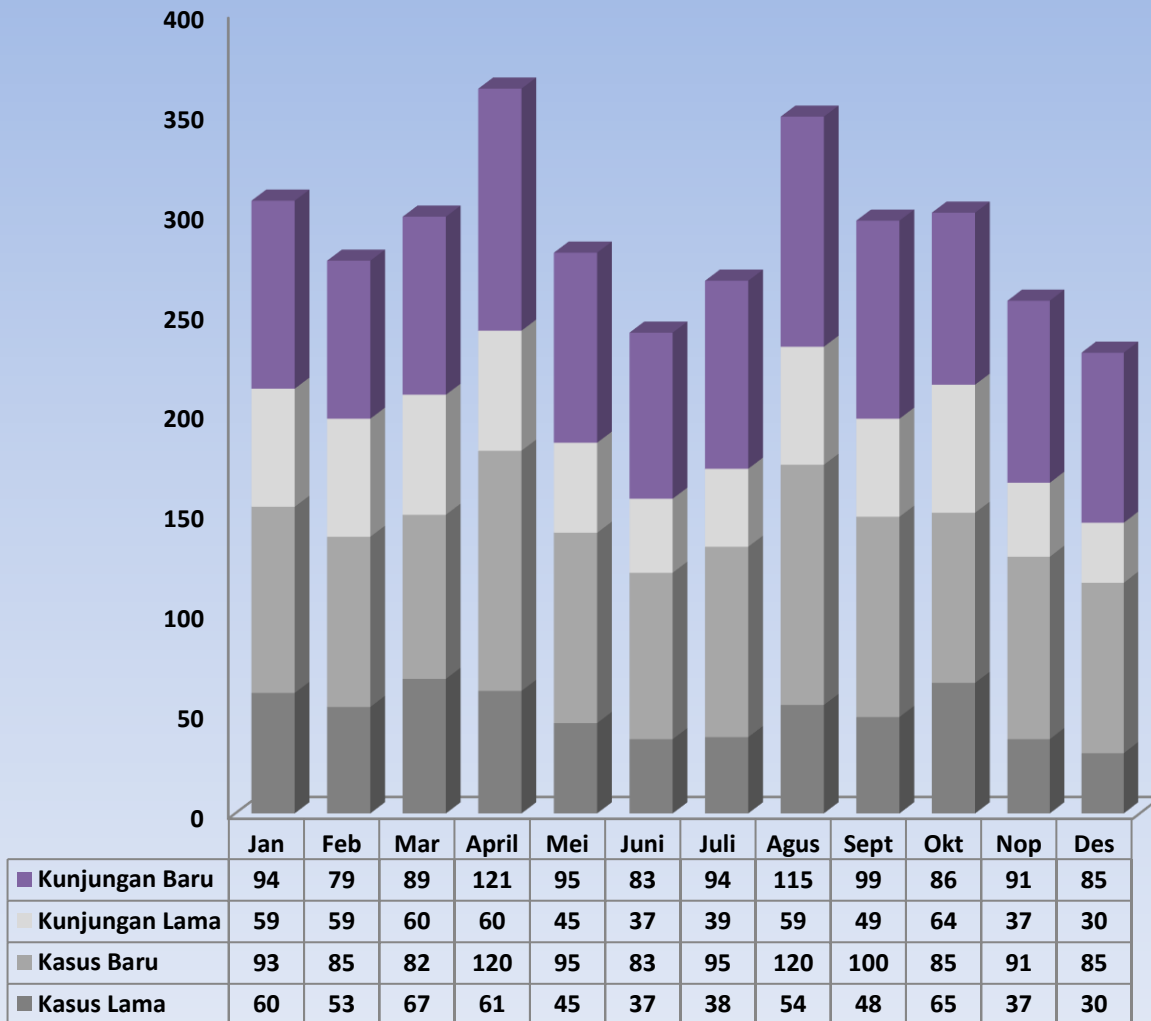

POLI INTERNIS (PENYAKIT DALAM)

Data menunjukkan bahwa dari 10 penyakit terbanyak pada Poli Penyakit Dalam tahun 2017, 3 penyakit dengan jumlah terbanyak adalah DM sebanyak 1.432 pasien, HT sebanyak 775 pasien, GERD sebanyak 508 pasien.

Data 10 Penyakit Terbanyak Poli Penyakit Dalam Bulan Januari - Desember 2017

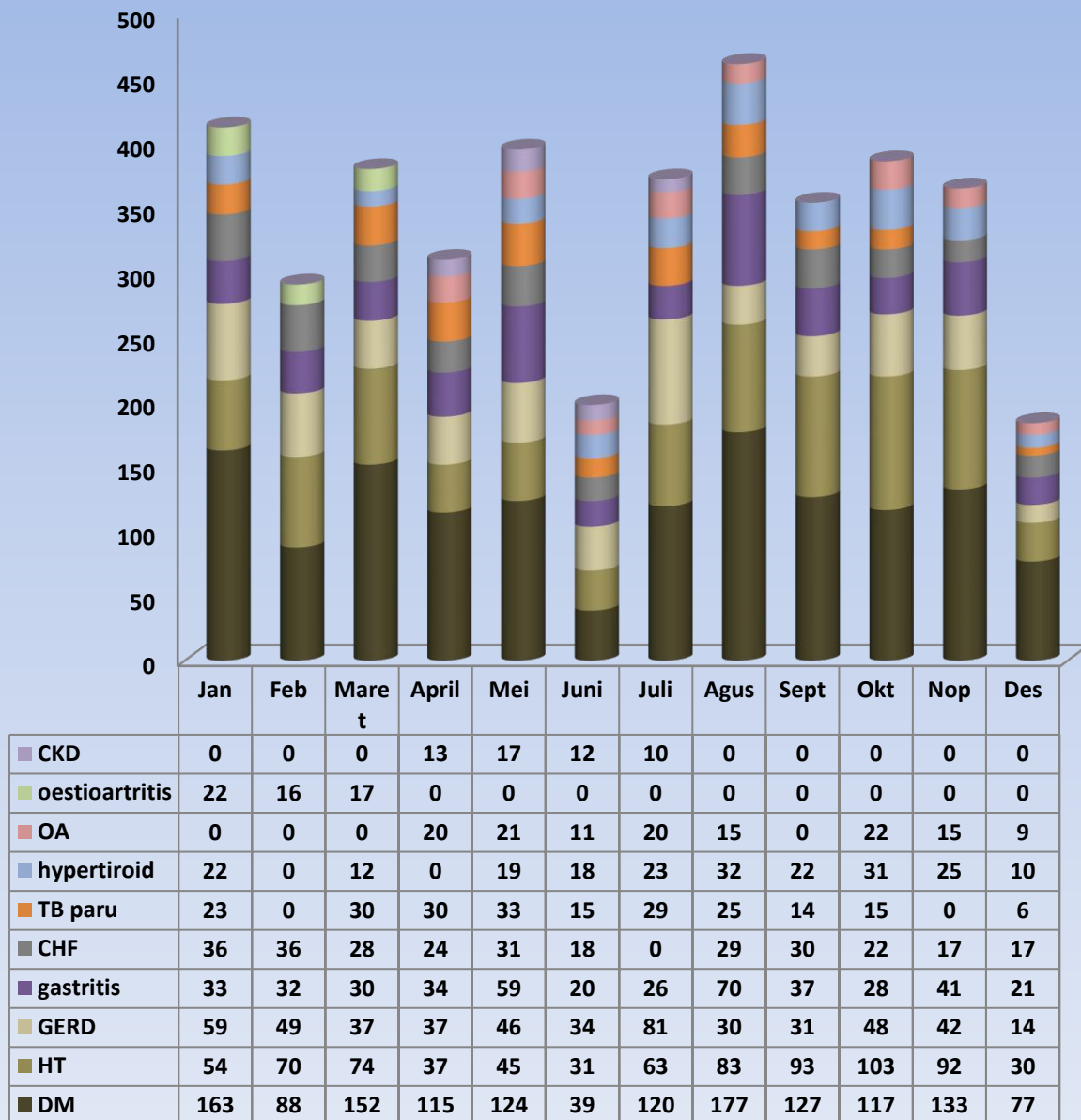

Total kunjungan dan kasus pasien Poli Penyakit Dalam tahun 2017 sebanyak 6.807 pasien dengan rincian:

- Kunjungan baru 2.261 pasien
- Kunjungan lama 4.546 pasien
- Kasus baru 2.219

- Kasus lama 4.588

Data Jumlah Kunjungan Baru dan Kunjungan Lama serta Data Kasus Baru dan Kasus Lama Poli Penyakit Dalam Tahun 2017

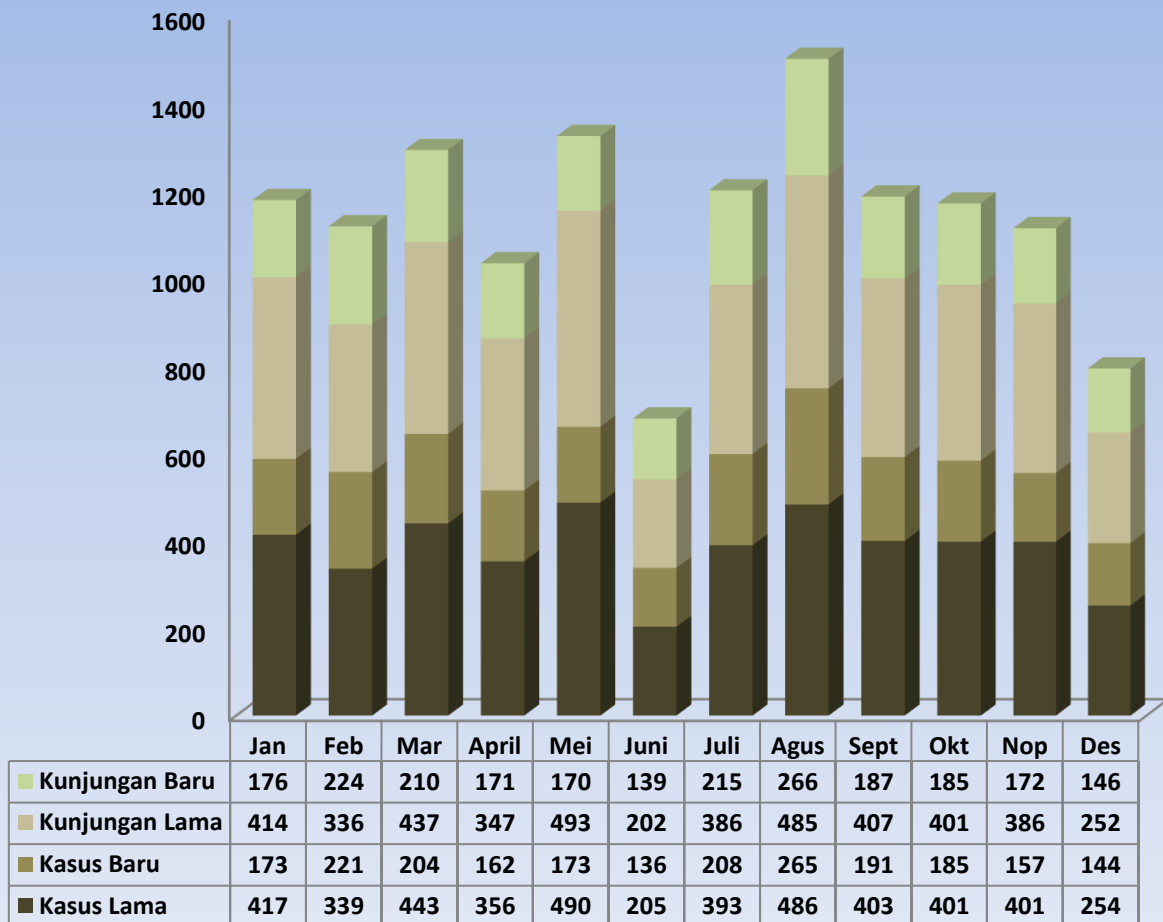

POLI KB DAN IMUNISASI

Total kunjungan Poli KB dan Imunisasi tahun 2017 adalah sebanyak 268 kunjungan

Data Jumlah Kunjungan Baru dan Kunjungan Lama Poli KB dan Imunisasi Bulan Januari - Desember 2017

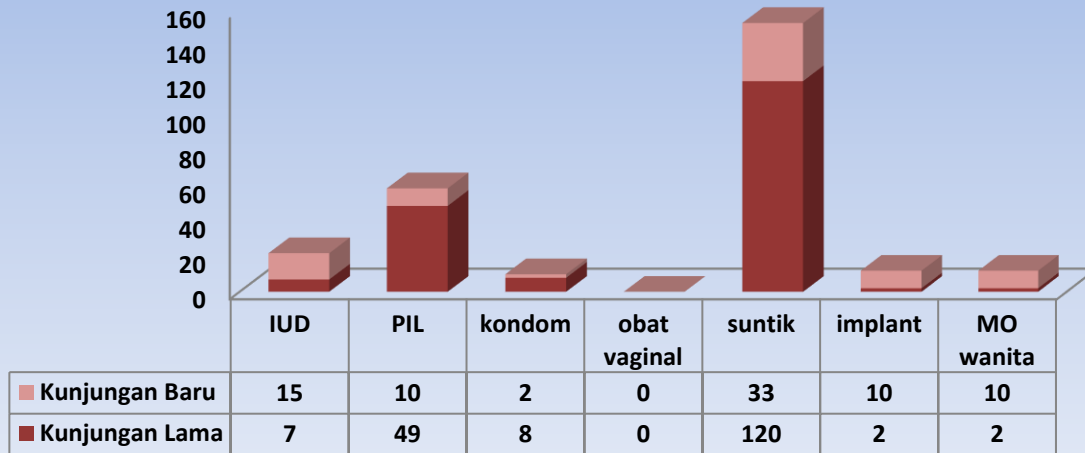

POLI HEMATOLOGI

Total kunjungan Poli Hematologi tahun 2017 sebanyak 866 kunjungan dengan total 475 kasus

Data Jumlah Kunjungan Baru dan Kunjungan Lama serta Data Kasus Baru dan Kasus Lama Poli Hematologi Tahun 2017

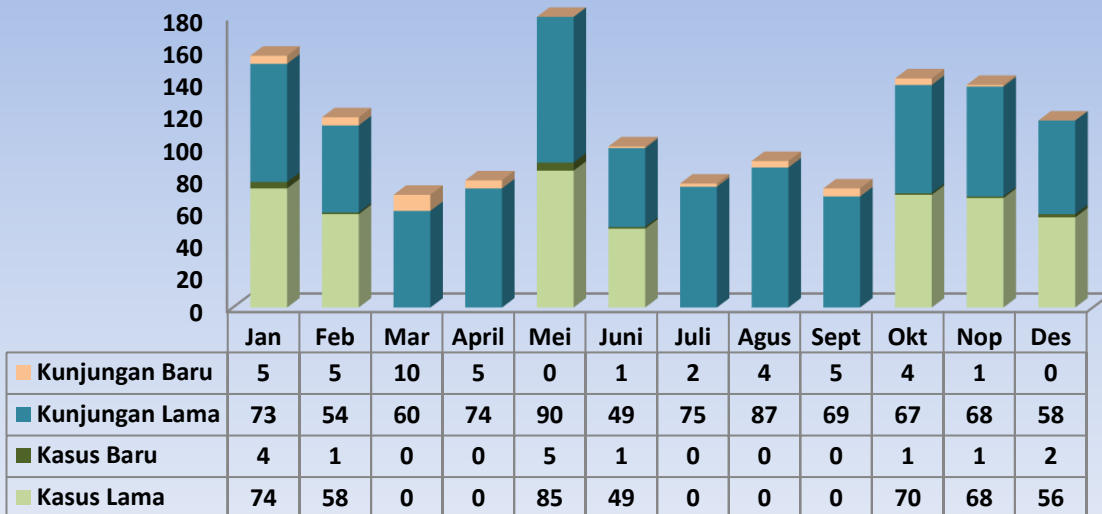

POLI KANDUNGAN

Total kunjungan dan kasus pasien Poli Kandungan tahun 2017 sebanyak 2.035 pasien dengan rincian:

- Kunjungan baru 1.274 pasien
- Kunjungan lama 762 pasien
- Kasus baru 1.337
- Kasus lama 698

Data Jumlah Kunjungan Baru dan Kunjungan Lama serta Data Kasus Baru dan Kasus Lama Poli Kandungan Tahun 2017

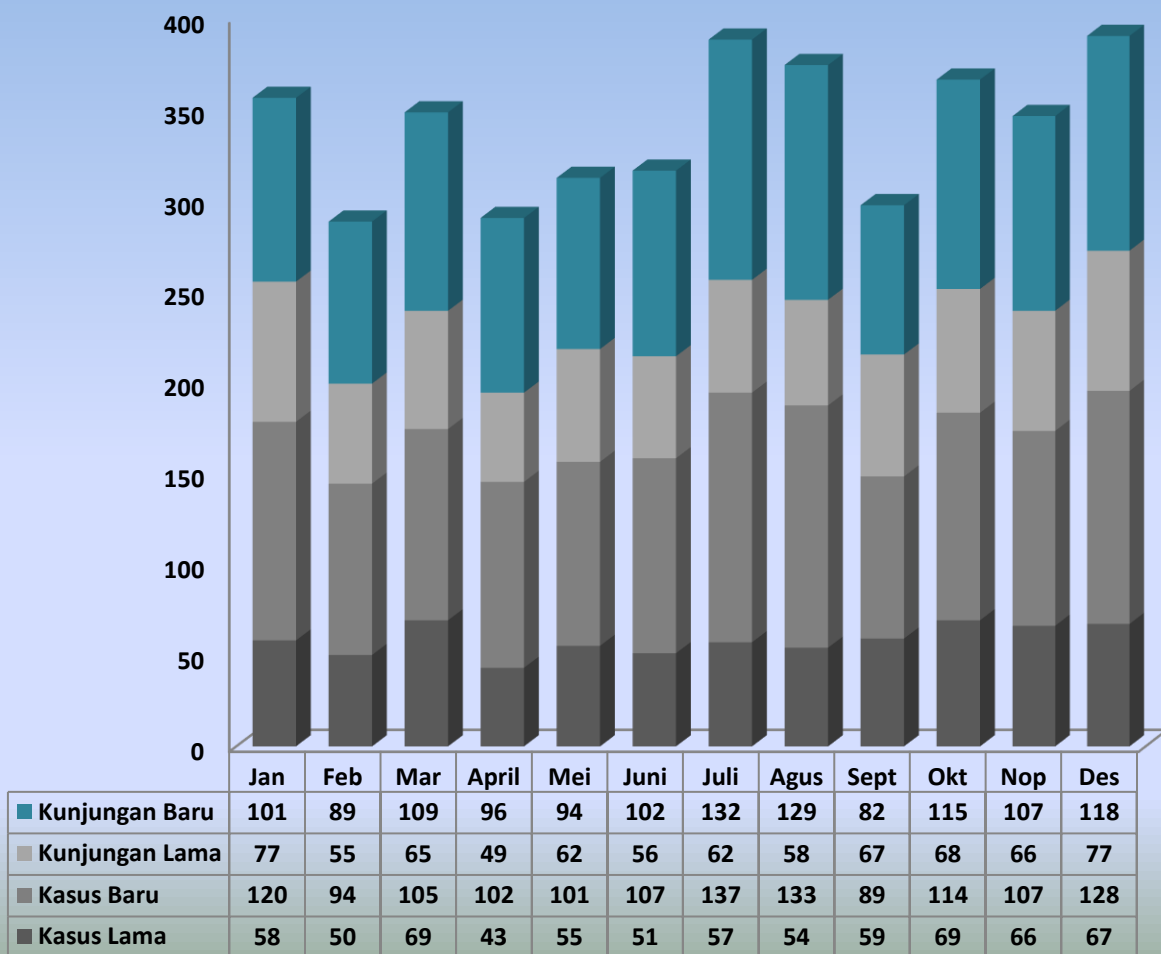

Jenis Pelayanan Kesehatan Gigi dan Gusi Tahun 2017

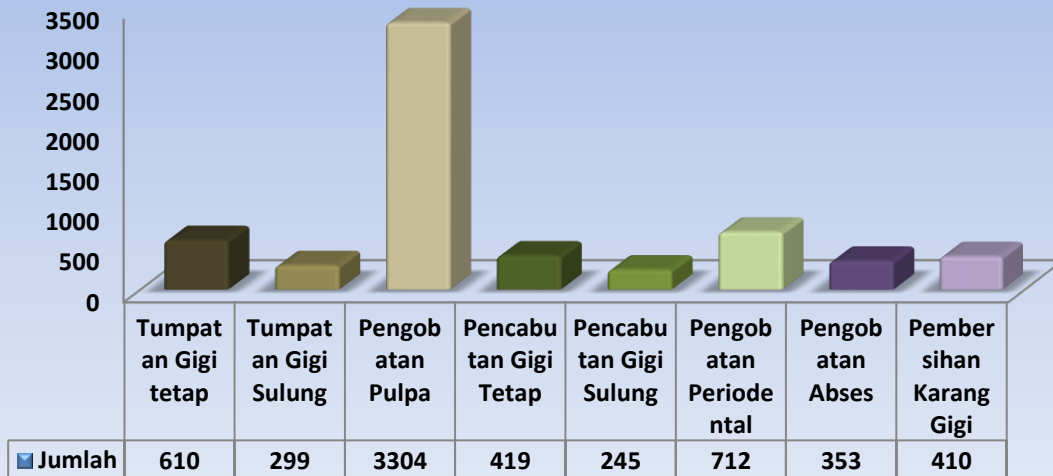

PELAYANAN RADIOLOGI

Data Pelayanan Radiologi Bulan Januari - Desember Tahun 2017

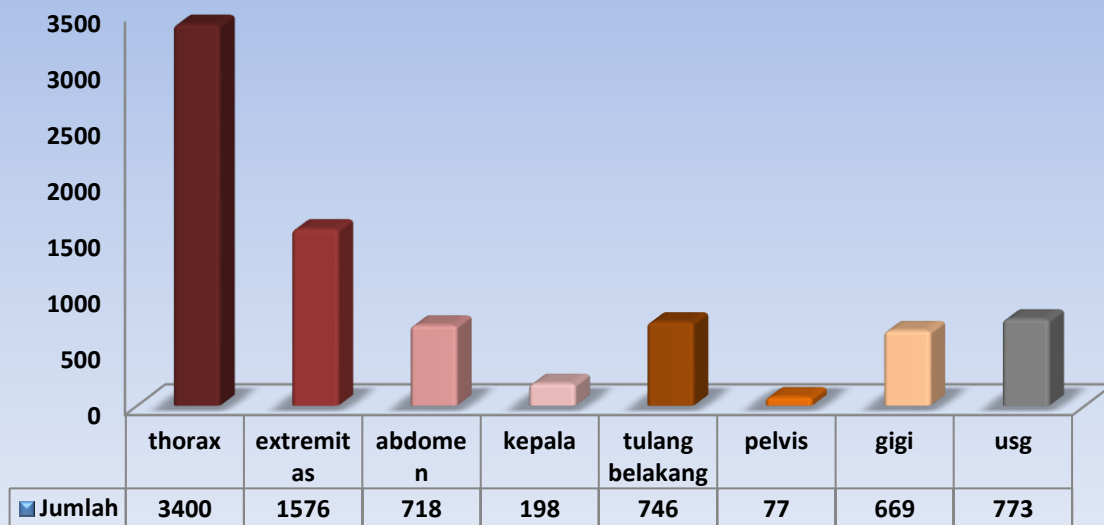

PELAYANAN PENUNJANG

Jumlah kunjungan terbanyak untuk pelayanan penunjang tahun 2017 adalah laboratorium yaitu sebesar 28.651 kunjungan

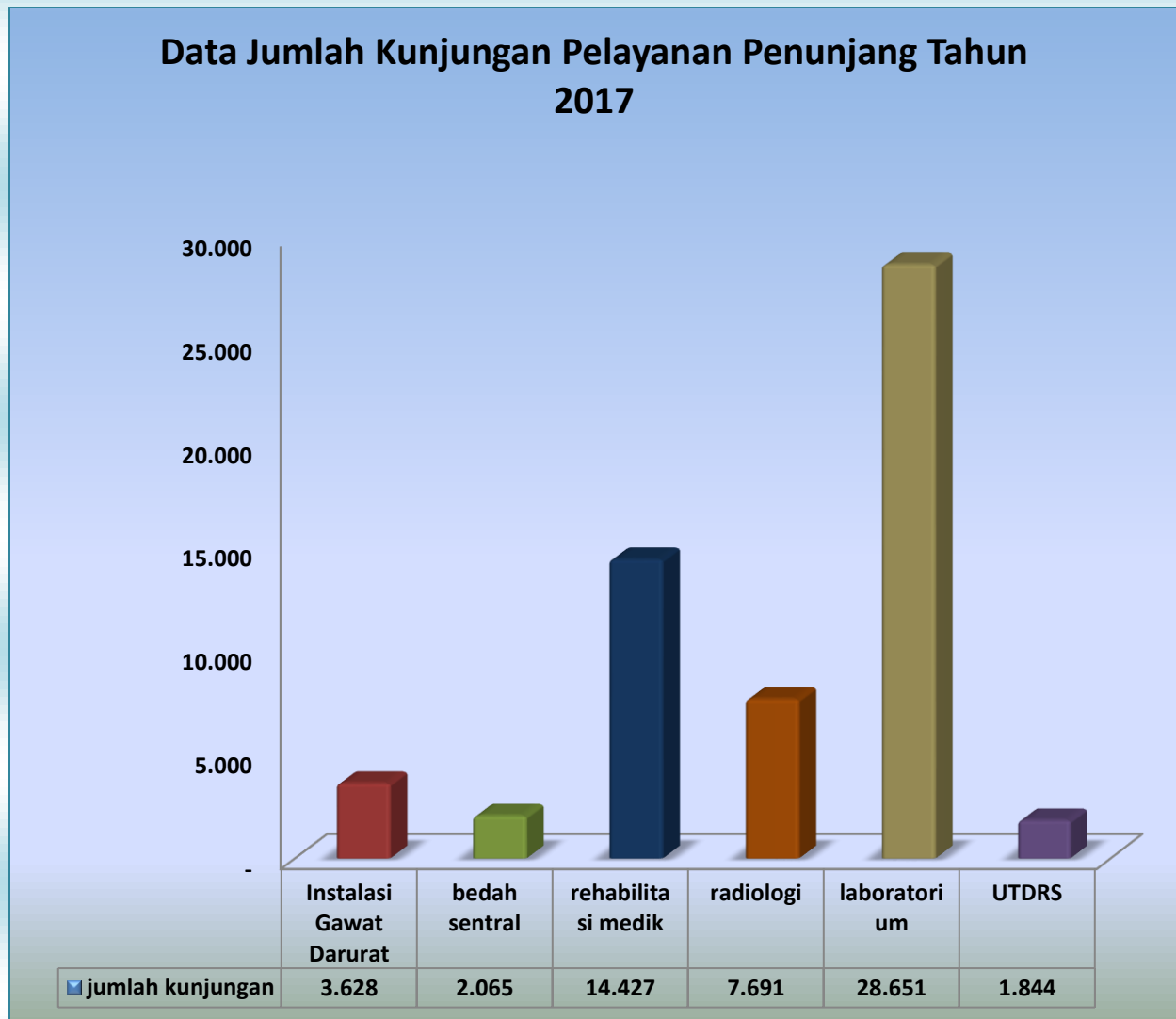

Pada tahun 2017 total mahasiswa praktek di lingkungan Rumah Sakit Daerah Idaman Kota Banjarbaru adalah sebanyak 1.003 orang yang terdiri dari berbagai perguruan tinggi negeri ataupun swasta di berbagai wilayah di Banjarbaru, Banjarmasin maupun Martapura yang meliputi jurusan kedokteran, keperawatan, keperawatan gigi, kebidanan dan rekam medik yang ditempatkan sesuai dengan bidang keahlian mereka.

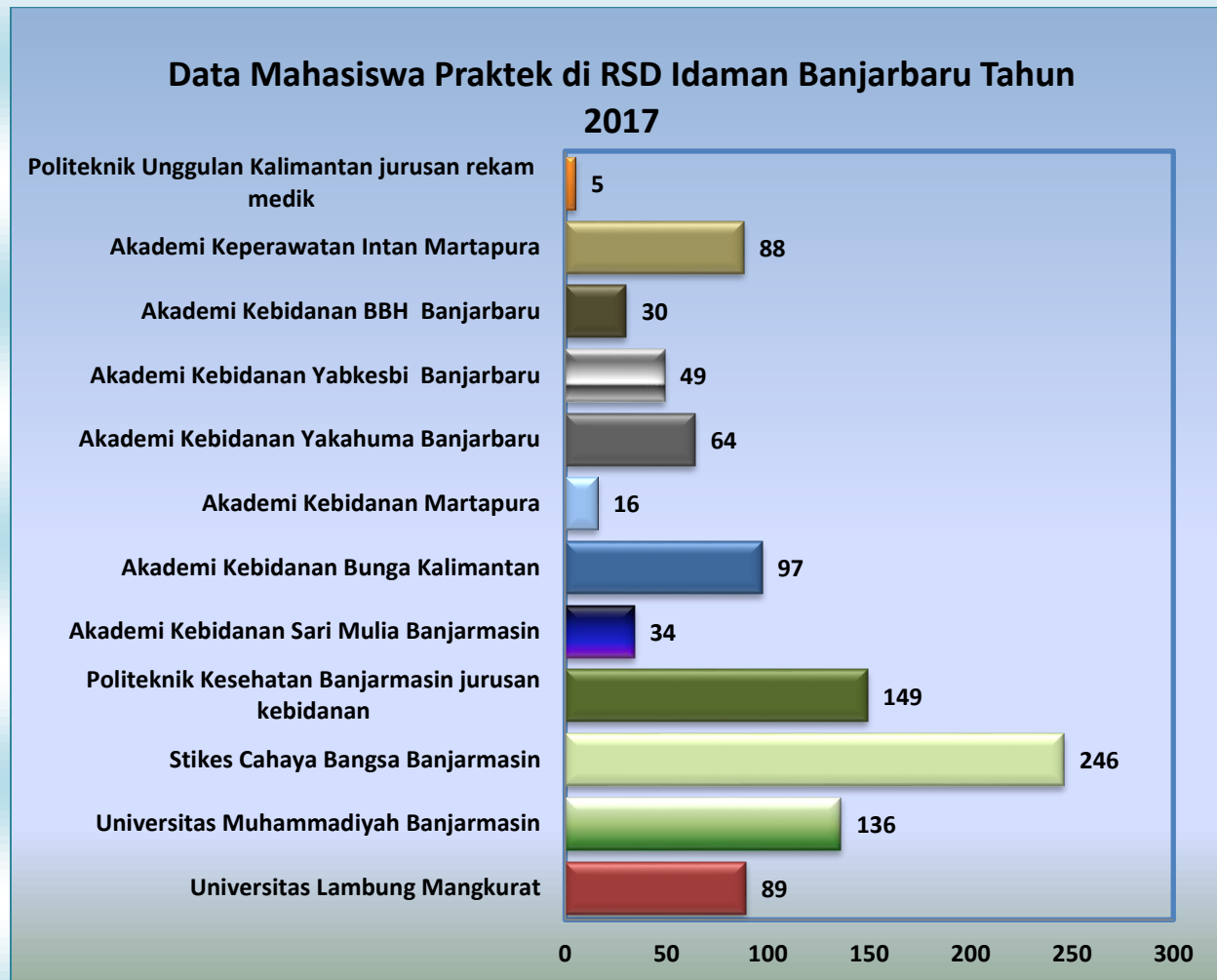

Daftar perusahaan yang bekerjasama dengan RSD Idaman Kota Banjarbaru Tahun 2017

No	Nama Perusahaan	Akhir Perjanjian	Lokasi Perusahaan
1.	Lapas Kelas II Banjarbaru	02-Okt-20	Jl. Mistar Tjokrokusumo Kel. Sei. Tiung Kec. Cempaka
2.	Dinkes Kabupaten Banjar	04-Jul-20	Jl. A. Yani Km 39,9 No. 4 Martapura
3.	Dinas Kesehatan Banjarbaru	31-Des-19	Jl. Jendral Soedirman No. 3 Banjarbaru
4.	UPT Puskesmas Martapura I	31-Des-19	Jl. Puskesmas No. 22 Kel. Tanjung Rema Darat Martapura
5.	RSUD Ratu Zalecha	04-Jan-19	Jl. Mentri Empat Martapura
6.	Klinik Utaman Nirwana Banjarbaru	31-Des-18	Jl. Panglima Batur Timur No. 04 Banjarbaru
7	PT. Asuransi Jiwa Inhealth	31-Mar-18	Jl. Kol Soegiono No. 5 Rt. 3 Banjarmasin
8.	PT. Indocement	31-Mar-17	Desa Terjun Kec. Kalumpang Hilir Kota Baru
9.	PT. Taspen	20-Jan-18	Jl. Jendral A. Yani km 3,5 No. 10 Banjarmasin
10.	PT. Jasa Raharja	10-Feb-18	Jl. A. Yani Km 4,5 Banjarmasin
11.	BPJS Kesehatan	31-Des-17	Jl. A. Yani Km 3 No. 139 Banjarmasin
12.	Klub Senam Medika	30-Agust-18	Jl. A. Yani Km 35 Banjarbaru
13.	RSUD Ulin Banjarmasin	21-Jun-18	Jl. A. Yani Km. 2 Banjarmasin
14.	Kejaksaan Negeri Banjarbaru	19-Jun-18	Jl. Trikora No. 2 Banjarbaru
15.	Akper Intan Martapura	01-Jun-18	Jl. Samadi No. 1 Martapura
16.	PT. Prodia Widyahusada	18-Apr-18	Jl. A. Yani Km. 3,5 No. 131 – 133 Banjarmasin
17.	BPJS Tenaga Kerja	01-Apr-17	Jl. KH Hasan Basri Banjarmasin
18.	Lab. dr. Tony	03-Jan-18	Jl. Vetran No. 18 Banjarmasin
19.	Lab. dr. Suka	03-Jan-18	Komp. Banjarbaru Asri Jl. Bekantan 6 No. 10 Banjarbaru
20.	PT. PLN	Proses Perpanjangan	Jl. Panglima Batur Banjarbaru
21.	Indofood	01-Okt-18	Kec. Bati – Bati Plehari

MoU JAPAN



TRAINING ESQ RSD IDAMAN KOTA BANJARBARU







