

POSKO SATGAS KARHUTLA PROVINSI KALIMANTAN TENGAH



LAPORAN HARIAN POS KOMANDO SIAGA DARURAT BENCANA ASAP AKIBAT KEBAKARAN HUTAN DAN LAHAN PROVINSI KALIMANTAN TENGAH TAHUN 2018

I. Kondisi Terkini

1.1. Hotspot

Perkembangan titik panas atau *hotspot* pada 29 s/d 30 Juli 2018, pukul 07.00 s/d 07.00 WIB berdasarkan pantauan citra satelit Wilayah Provinsi Kalimantan Tengah sebagai berikut :

Citra Satellite Titik Hotspot Convidence 0 - 100 %

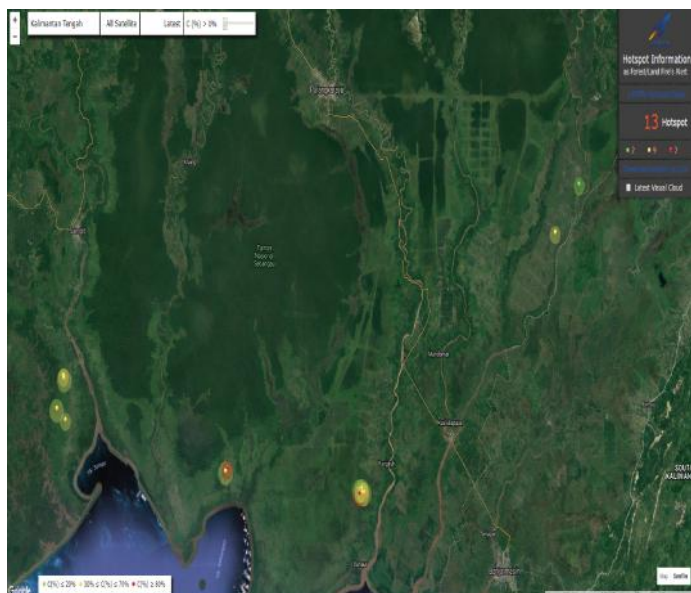

Jumlah Hotspot Harian Provinsi Kalimantan Tengah :
13 HS

NO	KAB/KOTA	Terra, Aqua, SNPP	CONV %
1.	Kota Palangka Raya		
2.	Barito Selatan	2	29 - 55
3.	Barito Timur		
4.	Barito Utara		
5.	Gunung Mas		
6.	Kapuas		
7.	Katingan	2	56 - 92
8.	Kotawaringin Barat		
9.	Kotawaringin Timur	4	32 - 74
10.	Lamandau		
11.	Murung Raya		
12.	Pulang Pisau	5	28 - 90
13.	Sukamara		
14.	Seruyan		
TOTAL		13	

DATA SEBARAN HOTSPOT TERRA, AQUA DAN SNPP WILAYAH KALIMANTAN TENGAH DATA HOTSPOT JANUARI S/D 26 JULI 2018

No	Kab/Kota	Bulan							Jumlah Hotspot
		1	2	3	4	5	6	7	
1	Barito Selatan	5	6	11	9	4	8	10	53
2	Barito Timur		1				1		2
3	Barito Utara	1		4	3	3		3	14
4	Gunung Mas	8	2			1	3	3	17
5	Kapuas	5	5	22	26	8	7	49	122
6	Katingan	16	1	4	2	3	5	8	39
7	Kota Palangka Raya	27	55	9	3	4	4	1	103

No	Kab/Kota	Bulan							Jumlah Hotspot
		1	2	3	4	5	6	7	
8	Kotawaringin Barat	10	4	1	5	4	4	43	71
9	Kotawaringin Timur						2	13	15
10	Lamandau			2	3	1	4	1	11
11	Murung Raya	4	3	10	1	3		4	25
12	Pulang Pisau	6	3				11	13	33
13	Seruyan	5	8	13	4	3	9	16	58
14	Sukamara	12	13	29	16		3	14	87
	Grand Total	99	101	105	72	34	61	179	651

*Sumber Data : Lapan.go.id

DATA KEJADIAN KEBAKARAN MULAI JANUARI S/D 27 JULI 2018

No	Kab/Kota	Bulan							Kejadian (X)
		1	2	3	4	5	6	7	
1	Barito Selatan				1	1	1	5	8
2	Barito Timur							0	0
3	Barito Utara	1	1	1	1	3	3	1	11
4	Gunung Mas	1						0	1
5	Kapuas		2		2	4	2	8	18
6	Katingan	1	1			2	3	10	17
7	Kotawaringin Barat	5	23	2		3	4	2	39
8	Kotawaringin Timur	10	2			1	2	18	33
9	Lamandau							1	1
10	Murung Raya			1	1			2	4
11	Palangka Raya	1	1	2		1	7	40	52
12	Pulang Pisau						1	5	6
13	Seruyan		3	1	1	2	1	3	11
14	Sukamara		5	1	2		2	7	17
	Grand Total	19	38	8	8	17	26	102	218

Sumber Data : Group WA Karlahut Kalteng 2018

DATA LUAS KEBAKARAN MULAI JANUARI S/D 27 JULI 2018





No	Kab/Kota	Bulan							Luas (Ha)
		1	2	3	4	5	6	7	
1	Barito Selatan					2,5		43	45,5
2	Barito Timur							0	0
3	Barito Utara	1	1	1,8		28,2	3,56	2	37,56
4	Gunung Mas	0,5							0,5
5	Kapuas		2		0,05	34,57	47	515,4	599,02
6	Katingan					10	6,515	27,6939	44,2086
7	Kotawaringin Barat	33	357,7	2,5		3,24	11,5	7	414,94
8	Kotawaringin Timur	45,12	45			6	3	318,397	437,517

No	Kab/Kota	Bulan							Luas (Ha)
		1	2	3	4	5	6	7	
9	Lamandau							2	2
10	Murung Raya			5	0,5			0	5,5
11	Palangka Raya	3	5	6,5		3	18,8	127,604	163,904
12	Pulang Pisau						5	71	76
13	Seruyan		8		2	2	3	6	21
14	Sukamara		330	2,2			1,5	22,3	356
	Grand Total	82,62	748,7	18	2,55	89,51	99,875	1.162,395	2.203,6496

Sumber Data : Group WA Karlahut Kalteng 2018

1.1. Indeks Standar Pencemaran Udara (ISPU)

Kualitas udara di seluruh AQMS / Sistem Monitoring Kualitas Udara di Provinsi Kalimantan Tengah menunjukkan Kategori dengan indikator Baik (good), sedang (moderate), tidak sehat (unhealthy), sangat tidak sehat (very unhealthy) dan berbahaya (hazardous) seperti terlihat pada tabel berikut pukul 07.00 WIB.

BAIK 0 - 50		SEDANG 51 - 100		TIDAK SEHAT 101 - 199		SANGAT TIDAK SEHAT 200 - 299		BERBAHAYA 300 - 3000	
LOKASI		BMKG Palangka Raya	KLHK Palangka Raya	BMKG-SMT Kab. Kotawaringin Timur		BMKG-PKN Kab. Kotawaringin Barat		BMKG-MUARATAWEH Kab. Barito Utara	
ISPU / PM10		0	64	56		10		33	

1.2. Jarak Pandang (Visibility)

Data sementara menunjukkan visibility pada Hari Minggu, 29 Juli 2018

LOKASI	VISIBILITY
Palangka Raya	9 Km
Pangkalan Bun	8 Km
Sampit	8 Km
Buntok	10 Km
Muara Teweh	9 Km

1.3. Prakiraan Cuaca

a. Kondisi cuaca hari Minggu, 29 Juli 2018. Pantauan BMKG dilaporkan sebagai berikut :

No	Data	BMKG Palangka Raya	BMKG Palangalan Bun	BMKG Sampit	BMKG Buntok	BMKG Muara Teweh
1	Arah Angin	Timur	Selatan	Selatan	Barat	Calm
2	Kecepatan Angin	8 km/jam	16 km/jam	8 km/Jam	10 km/Jam	Calm
3	Suhu Udara	24 - 32	23 - 32	22 - 33	23 - 33	24 - 33
4	Kelembaban Udara	60 - 100	65 - 95	55 - 100	55 - 95	70 - 95
5	Hujan 24 jam	-	-	-	-	-

*Sumber Data BMKG

b. Analisis Potensi Kemudahan Terjadi Kebakaran (FFMC) berlaku untuk hari Senin, 30 Juli 2018 Pantauan BMKG dilaporkan sebagai berikut :

Analisis tingkat kemudahan terjadinya Kebakaran di wilayah Kalteng. Untuk kategori “Sangat Mudah Terbakar dan Sangat Sulit Pengendaliannya” Berwarna Merah.

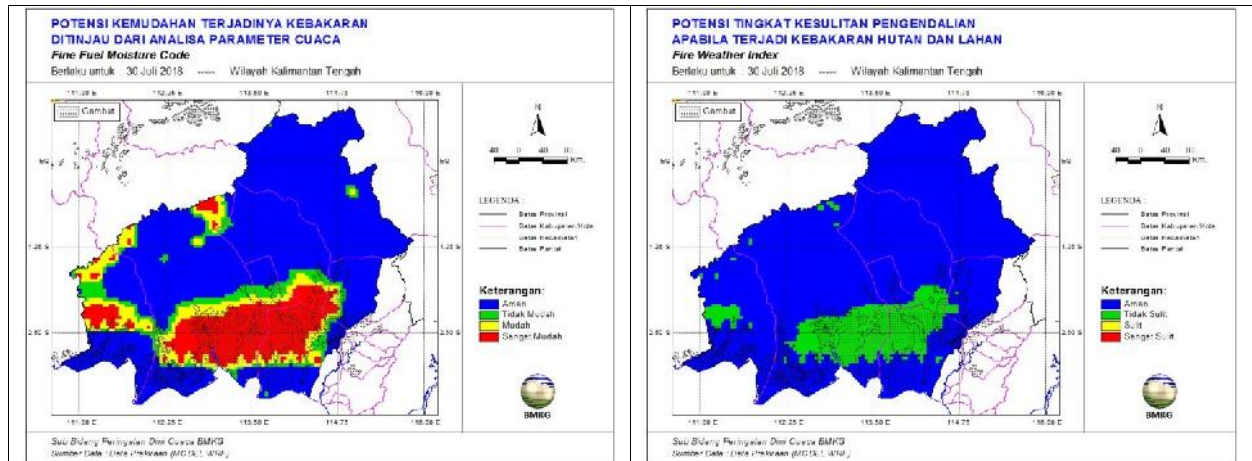

c. Pantauan Tinggi Muka Air Tanah :

- Sebangau Jaya	: TMA -0.68 m, SM 42.13%
- Katunjung 1	: TMA -0.63 m, SM 72,31%
- Katunjung 2	: TMA -0.8 m, SM 74,78%
- Katunjung 3	: TMA -1,02 m, SM 46,66%
- Mentaren 1	: TMA -1 m, SM 3.9%
- Anjir Kalampan	: TMA -1.51 m, SM 81,11%
- Bt-Buntoi	: TMA -0.64 m, SM 41.74%
- Pm-Paduran Mulya	: TMA -0.47 m, SM 44.76%
- Sei Ahas	: TMA -0.9 m, SM 57.15%
- Kalteng	: TMA -0.44 m, SM 3.9%
- Tumbang Nusa	: TMA 1809.16 m, SM 111.74%
- Paduran Sebangau	: TMA 1796.03 m, SM 75.45%

II. Upaya Yang Telah dilakukan

2.1. Satgas Udara :

a. Rekapitulasi Water Bombing Helikopter, Tanggal 25 Juli 2018

NO	HELIKOPTER	SORTI (x)	BOMBING (x)	Liter Air	Total Jam Terbang
1	2	3	4	5	6
1.	Mi 8MTV UPMI815	16	339	1.356.000	61 jam 36 Menit
2.	Mi 8MTV UPMI862	16	307	1.228.000	63 jam
	Grand Total	32	646	2.584.000	

b. Kegiatan Water Bombing Helikopter, Tanggal 29 Juli 2018

NO	PESAWAT	WATER BOOMBING				Lokasi
		SORTI	WB	LITER	Jumlah	
1.	Helly Mi 8MTV UPMI815	1	27	4.000	108.000	Mentaya Hilir kotim, Palangkaraya Koordinat : 2°53'10.23"S 112°54'21.14"E Radial: 237° Distance: 74 Nm from PKY / 20 Nm From sampit END: 03.30 Z ATD: 01.00 Z ETA: 04.30 Z ATA: 05.10 Z Route: PKY-Mentaya Hilir, kotim Sampit(SAS)-PKY Missi : Water bombing by BNPB Pilot : Capt. Alexandr voloshin Onboard: HLO: Aditya Luas Hs ± 35 Ha, bombing di wilayah mentaya hilir kotim, jumlah bombing 27x Wb=108.000 hotspot di lokasi tersebut belum padam
		2	25	4.000	100.000	Mentaya Hilir kotim, Palangkaraya Koordinat : 2°53'10.23"S 112°54'21.14"E Radial: 237° Distance: 74 Nm from PKY / 20 Nm From sampit END: 03.30 Z ATD: 01.00 Z ETA: 09.30 Z ATA: 09.25 Z Route: PKY-Mentaya Hilir, kotim Sampit(SAS)-PKY Missi : Water bombing by BNPB Pilot : Capt. Alexandr voloshin Onboard: HLO: Aditya Luas Hs ± 35 Ha, bombing di wilayah mentaya hilir kotim, jumlah bombing 25x Wb=100.000 hotspot di lokasi tersebut belum padam. Total jam terbang 76 jam 40 menit
2.	Helly Mi 8MTV UPMI862	1	27	4.000	108.000	Kahayan kuala, Pulpis Koordinat : 3°8'20.39"S 114°2'15.30"E Radial: 174° Distance: 55 Nm END: 03.30 Z ATD: 01.01 Z Route: PKY-Kahayan kuala Pulpis(SAS)-PKY Missi : Water bombing by BNPB

						Pilot : Capt.Nurlan Assnaliyev Onboard: HLO: Bintang Luas Area +- 15 ha, bombing diwilayah pulpis area, jumlah bombing 27x Wb= 108.000 Liter air,hs belum padam
		2	23	4.000	92.000	Kahayan kuala, Pulpis Koordinat : 3°8'20.39"S 114°2'15.30"E Radial:174° Distance: 55 Nm END: 03.30 Z ATD: 05.51 Z ETA: 10.21 Z ATA: 09.50 Z Route: PKY-Kahayan kuala Pulpis(SAS)-PKY Missi : Water bombing by BNPB Pilot : Capt.Nurlan Assnaliyev Onboard: HLO: Bintang Luas area +15Ha,bombing diwilayah pulpis area, jumlah bombing 23x Wb=92.000 Liter air,hotspot belum padam seluruhnya, total jam terbang sampai hari ini 78 jam 17 menit

Teknologi Modifikasi Cuaca (TMC), Tanggal 29 Juli 2018

a. Rekapitulasi Teknologi Modifikasi Cuaca (TMC)

No	Pesawat	TMC		Lokasi
		Sorti	Garam (Kg)	
1.				
Jumlah				

b. Kegiatan Teknologi Modifikasi Cuaca (TMC), Tanggal 29 Juli 2018

No	Pesawat	TMC		Lokasi
		Sorti	Garam (Kg)	
1.				

2.2. Satgas Darat

A. Satgas Darat Gabungan

NO	KEGIATAN	PEMADAMAN			PERSONIL/ PERALATAN	PELAPOR
		Pemadaman	Patroli	Pencegahan		
1.	<p>KOTA PALANGKA RAYA (Status Siaga Darurat Karhutla)</p> <p>A. Kodim 1016/Plk</p> <p>Kegiatan : Patroli terpadu Pencegahan Karhutla dan sanksi pidana pelaku pembakaran hutan dan lahan</p> <p>1. Kec. Jekan Raya</p> <p>1) Posko Patdu Kel. Menteng. a) Rawan Karhutla. Tikor : S.02.233207/ E.113,87774</p> <p>2) Posko Patdu Kel. Palangka. a) Rawan Karhutla. Tikor : S.02.23099/ E.113.86124</p> <p>3) Posko Patdu Kel. Petuk Katimpun a) Rawan Karhutla. Tikor : S-2,11101/ E.113,80985</p> <p>2. Kec. Pahandut</p> <p>1) Posko Patdu Kel. Panarung a) Rawan Karhutla. Tikor : S.02.259105/ E.113.931877</p> <p>3. Kec. Sebangau</p> <p>1) Posko Patdu Kel. Kameloh Baru a) Rawan Karhutla. Tikor : S.02.27957/ E.114.037.2</p>		✓	✓	<p>A. Kec. Jekan Raya</p> <p>1) Posko Patdu Kel. Menteng. a) Personel : 6 org. - TNI (1 org), Polri (1 org), M.A (2 org), BPBD (1 org), MPA (1 org) b) Alkap : - Ran R2 : 6 unit. - GPS : 1 unit. - Alat Sosialisasi : 1 bh.</p> <p>2) Posko Patdu Kel. Palangka. a) Personel : 6 org. - TNI (1 org), Polri (1 org), M.A (2 org), BPBD (1 org), MPA (1 org) b) Alkap. - Ran R2 : 6 unit. - GPS : 1 unit. - Alat Sosialisasi : 1 bh.</p> <p>3) Posko Patdu Kel. Petuk Katimpun a) Personel : 6 org. - TNI (1 org), Polri (1 org), M.A (2 org), BPBD (1 org), MPA (1 org) b) Alkap. - Ran R2 : 6 unit. - GPS : 1 unit. - Alat Sosialisasi : 1 bh.</p> <p>B. Kec. Pahandut</p> <p>1) Posko Patdu Kel. Panarung a) Personel : 6 org. - TNI (1 org), Polri (1 org), M.A (2 org), BPBD (1 org), MPA (1 org) b) Alkap. - Ran R2 : 6 unit. - GPS : 1 unit. - Alat Sosialisasi : 1 bh.</p>	Kodim 1016/Plk

	<p>2) Posko Patdu Kel. Sabaru. a) Rawan Karhutla. Tikor : S.02.299268/ E.113.927533</p> <p>4. Kec. Bukit Batu</p> <p>1) Posko Patdu Kel. Tangkiling. a) Rawan Karhutla. Tikor : S 01.96862/ E.113,73304</p> <p>2) Posko Patdu Kel. Tumbang Tahai. a) Rawan Karhutla. Tikor : S -2.06592/ E.113.76520</p> <p>3) Posko Patdu Kel. Marang. a) Rawan Karhutla. Tikor : S-2.092687/ E.113.775529</p>				<p>C. Kec. Sebangau</p> <p>1) Posko Patdu Kel. Kameloh Baru a) Personel : 6 org. - TNI (1 org), Polri (1 org), M.A (2 org), BPBD (1 org), MPA (1 org) b) Alkap. - Ran R2 : 6 unit. - GPS : 1 unit. - Alat Sosialisasi : 1 bh.</p> <p>2) Posko Patdu Kel. Sabaru. a) Personel : 6 org. - TNI (1 org), Polri (1 org), M.A (2 org), BPBD (1 org), MPA (1 org) b) Alkap. - Ran R2 : 6 unit. - GPS : 1 unit. - Alat Sosialisasi : 1 bh.</p> <p>D. Kec. Bukit Batu</p> <p>1) Posko Patdu Kel. Tangkiling. a) Personel : 6 org. - TNI (1 org), Polri (1 org), M.A (2 org), BPBD (1 org), MPA (1 org) b) Alkap. - Ran R2 : 6 unit. - GPS : 1 unit. - Alat Sosialisasi : 1 bh.</p> <p>2) Posko Patdu Kel. Tumbang Tahai. a) Personel : 6 org. - TNI (1 org), Polri (1 org), M.A (2 org), BPBD (1 org), MPA (1 org) b) Alkap. - Ran R2 : 6 unit. - GPS : 1 unit. - Alat Sosialisasi : 1 bh.</p> <p>3) Posko Patdu Kel. Marang. a) Personel : 6 org. - TNI (1 org), Polri (1 org), M.A (2 org),</p>	
--	--	--	--	--	--	--

					BPBD (1 org), MPA (1 org) b) Alkap. - Ran R2 : 6 unit. - GPS : 1 unit. - Alat Sosialisasi : 1 bh.	
	B. Kegiatan : - Patroli daerah rawan Karhutla - Siaga laporan karhutla Lokasi : Jl. Mahir Mahar		✓	✓	Personil : TNI (1 org), Polri (1 org), BPBPK Prov. Kalteng (1 org), Manggala Agni, Balakar 620, MPA Alkap : Kendaraan roda 2, Kendaraan roda 3	Tim Pos Lapangan 1
	C. Kegiatan : Melaksanakan sosialisasi kepada masyarakat tentang larangan membersihkan lahan dengan cara membakar dan menyampaikan Maklumat Kapolda Kalteng tentang sanksi terhadap pembakar lahan Lokasi : Jl. Cendrawasih, km. 10,5 (-2°9'5", 113°49'55", 18,9m, 310°)		✓	✓	Personil : TNI (1 org), Manggala Agni (2 org), TSAK Bukit Tunggal (4 org) Alkap : Kendaraan roda 4 (1 unit), Pengeras suara/ TOA, Selebaran maklumat Kapolda Kalteng	Tim Pos Lapangan 2
2.	KAB. GUNUNG MAS (Status Siaga Darurat Karhutla) Kegiatan : Pencegahan dan sanksi pidana pelaku pembakaran hutan dan lahan A. Kec. Manuhing 1) Posko Patdu Kel. Takaras. a) Rawan Karhutla. Tikor : S.01.58987/ E.113.61818 2) Posko Patdu Desa Taringen. a) Rawan Karhutla. Tikor : S.01.612773/ E.113.518789		✓	✓	A. Kec. Manuhing 1) Posko Patdu Kel. Takaras. a) Personel : 6 org. - TNI (1 org), Polri (1 org), M.A (2 org), MPA (2 org) b) Alkap. - Ran R2 : 6 unit. - GPS : 1 unit. - Alat Sosialisasi : 1 bh. 2) Posko Patdu Desa Taringen. a) Personel : 6 org. - TNI (1 org), Polri (1 org), M.A (2 org), MPA (2 org) b) Alkap. - Ran R2 : 6 unit. - GPS : 1 unit. - Alat Sosialisasi : 1 bh.	Kondim 1016/Plk

	B. Kec. Kurun 1) Posko Patdu Kel. Kurun a) Rawan Karhutla. Tikor : S.01.121537/ E.113.871292				B. Kec. Kurun 1) Posko Patdu Kel. Kurun a) Personel : 6 org. - TNI (1 org), Polri (1 org), M.A (2 org), MPA (2 org) b) Alkap. - Ran R2 : 6 unit. - GPS : 1 unit. - Alat Sosialisasi : 1 bh.	
3.	KAB. PULANG PISAU (Status Siaga Darurat Karhutla) A. Kegiatan : Patroli Quick Wins Program 1 melalui penyelenggaraan Patroli Maja Lokasi : 1. Desa Gohong, Kec. Kahayan Hilir 2. Desa Tahawa, Kec. Kahayan Tengah 3. Desa Gandang Barat, Kec. Maliku 4. Desa Sebangau Permai, Kec. Sebangau Kuala B. Kegiatan : Patroli titik Hotspot Lokasi : 1. Desa Dandang, Kec. Pandih Batu 2. Kec. Sebangau Kuala : a. (S.-3.138979196555 E. 114.037643433) b. (S. -3.14724612236 E. 114.049980164) c. (S. -3.13741326332 E. 114.048522949)		✓	✓	Personil : Tim Posko Siaga Darurat Karhutla BPBD Kab. Pulang Pisau, Polri	Posko Siaga Darurat Karhutla BPBD Kab. Pulang Pisau

4.	KAB. MURUNG RAYA (Status Siaga Darurat Karhutla) Kegiatan : <ul style="list-style-type: none"> - Melaksanakan patroli, pemasangan banner dan sosialisasi pencegahan karhutla. - Melakukan Monitoring/Pemantauan bencana, titik hotspot, cuaca, daerah rawan Karhutla, arah angin dan kondisi sungai Lokasi : Desa Muara Tuhup, Kec. Laung Tuhup		✓	✓	Desa Muara Tuhup, Kec. Laung Tuhup. a) Jml personil : 6 org DPP Serda Ratmadi - TNI (1 org), POLRI (1 org), Manggala Agni (2 org), Masyarakat (2 org) b) Alkap : - Kendaraan Roda 2 (3 unit), Pompa punggung (2 buah), GPS (1 unit), HP perorangan	Kodim 1013/Mtw dan Posko Karhutla BPBD Kab. Murung Raya
5.	KAB. BARITO UTARA (Status Siaga Darurat Karhutla) Kegiatan: Melaksanakan patroli, pemasangan banner dan sosialisasi pencegahan karhutla. Lokasi : <ol style="list-style-type: none"> 1. Desa Jamud, Kec. Teweh Timur 2. Desa Trinsing, Kec. Teweh Selatan 3. Desa Dantai Narui dan Rimba Sari, Kec. Teweh Tengah, 		✓	✓	A. Desa Jamud, Kec. Teweh Timur. a) Jml personil : 6 org DPP Serda Sumanto - TNI (1 org), POLRI (1 org), Manggala Agni (2 org), Masyarakat (2 org) b) Alkap : - Kendaraan Roda 2 (5 unit), Pompa punggung (2 buah), GPS (1 unit), HP perorangan B. Desa Trinsing, Kec. Teweh Selatan. a) Jml personil : 6 org DPP Sertu Subhanoor - TNI (1 org), POLRI (1 org), Manggala Agni (2 org), Masyarakat (2 org) b) Alkap : - Kendaraan Roda 2 (3 unit), Pompa punggung (2 buah), GPS (1 unit), HP perorangan C. Desa Dantai Narui & Rimba Sari, Kec. Teweh Tengah a) Jml personil : 6 org DPP Pelda Kasyuhardi - TNI (1 org), POLRI (1 org), Manggala Agni (2 org), Masyarakat (2 org) b) Alkap : - Kendaraan Roda 2 (3	Kodim 1013/Mtw

					unit), Pompa punggung (2 buah), GPS (1 unit), HP perorangan	
	Kegiatan : <ul style="list-style-type: none"> - Melakukan Monitoring / Pemantauan bencana, titik hotspot, cuaca, daerah rawan Karhutla, arah angin dan kondisi sungai di wilayah Kab. Barito Utara - Berkoordinasi dengan TNI, POLRI, SOPD, Kepala Desa, Camat dan Organisasi Kemasyarakatan di Kabupaten Barito Utara apabila terjadi bencana - Melakukan perbaikan dan pengecekan mesin pemadam guna kesiapsiagaan menghadapi bencana kebakaran hutan dan lahan 		✓	✓	Personil : Posko Siaga Darurat Karhutla BPBD Kab. Barito Utara	Posko Siaga Darurat Karhutla BPBD Kab. Barito Utara
6.	KAB. LAMANDAU (Status Siaga Darurat Karhutla) Kegiatan : Patroli Karhutla Lokasi : <ol style="list-style-type: none"> 1. Cek peralatan dan service peralatan damkar serta sarana pendukung lainnya 2. Berkoordinasi dengan pos lapangan yang berada di 8 kecamatan 		✓	✓	Personil : Tim Patroli Posko Siaga Karhutla Kab. Lamandau	Posko Siaga Darurat Karhutla BPBD Kab. Lamandau
7.	KAB. KOTAWARINGIN TIMUR (Status Siaga Darurat Karhutla) A. KORAMIL 1015-09/BAAMANG Lokasi : Jl. Cilik Riwut, Gg. Setia Usaha, Kec. Baamang Kegiatan : Tim Patroli Terpadu		✓	✓	A. KORAMIL 1015-09/BAAMANG <ol style="list-style-type: none"> a. Personil : TNI (1 org), Polsek (1 org), Manggala Agni (2 org), Masyarakat (1 org) b. Peralatan dan Perlengkapan : Kendaraan Roda 2 (4 unit), GPS (1 buah) 	Kodim 1015/Spt

	<p>mensosialisasikan dampak dan bahaya karhutlabun, serta membagikan selebaran undang-undang karhutlabun kepada 12 orang warga yang sedang gotong royong menebang pohon di jln. Setia usaha. A/n. Bapak. Anto, Sugi, Riky, Marno, Saroto, Marjuki, Salim, Gatot, Hendra, Kurni, Halim dan Bondan.</p>				<p>B. KORAMIL 1015-10/KOTA BESI</p> <p>a. Personil : TNI (1 org), Polsek (1 org), Manggala Agni (2 org), Masyarakat (1 org)</p> <p>b. Peralatan dan Perlengkapan : Kendaraan Roda 2 (5 unit), GPS (1 buah)</p>	
	<p>B. KORAMIL 1015-10/KOTA BESI</p> <p>Lokasi : Jl. Embang Batarung Jaya, Desa Kandan, Kec. Kotabesi</p> <p>Kegiatan : Tim Patroli Terpadu bertemu dengan 3 orang warga an. Bpk.Supriadi (40 Thn) Angriman (43 Thn) dan Joko (38 thn). Tim Patroli Terpadu Memberikan Sosialisasi/Penyuluhan tentang larangan dan dampak membuka lahan dengan cara di bakar serta membagikan undang-undang karhutlabun. Serta menghimbau agar bisa saling menjaga daerah sekitarnya.</p>					
	<p>Kegiatan : Pemadaman Karhutla</p> <p>Lokasi :</p> <p>1. Kec. Mentaya Hilir Selatan (Pemadaman Lanjutan)</p> <p>- Luas area dipadamkan : ± 0,6 Ha</p> <p>2. Jl. Kaca Piring (Pemadaman Lanjutan)</p>	✓	✓	✓	<p>Personil : Tim Pemadam Karhutla Kab. Kotawaringin Timur</p>	<p>Posko Siaga Darurat Karhutla BPBD Kab. Kotawaringin Timur</p>

8.	KAB. KATINGAN (Status Siaga Darurat Karhutla) A. Posko Karhutla BPBD Kab. Katingan Kegiatan : Patroli titik Hotspot Lokasi : Kec. Katingan Kuala (-3.09598326683S dan 113.525802612E) Kronologi Kegiatan : Pukul 10.45 WIB Tim Patroli terpadu melakukan apel persiapan sekaligus pengarahan terkait kegiatan patroli siaga karhutla, untuk menyisir daerah rawan karhutla di wilayah Kec. Katingan Hilir. Tim juga melakukan sosialisasi agar warga masyarakat berperan aktif untuk bersama-sama dalam mengendalikan potensi terjadinya karhutla, dengan tidak membuka lahan dan hutan dengan cara membakar serta menjaga dan mencegah munculnya titik api, karena dapat memicu terjadinya kebakaran yang luas, terutama saat musim kemarau.		✓	✓	Personil : TNI (1 org), Polri (1 org), BPBD (3 org), Tagana (1 org) Peralatan : Kendaraan roda 4 (1 unit), Mesin pompa air (2 unit)	Posko Siaga Darurat Karhutla BPBD Kab. Katingan
	B. Koramil 1015-02/Baun Bango Kegiatan : Tim Patroli Terpadu Memberikan Sosialisasi/Penyuluhan kepada warga masyarakat Bpk Imin dan Bpk Edi tentang larangan membuka lahan dengan cara dibakar dan dampak akibat membuka lahan. Lokasi : Jl. Trans Hampangen C. Koramil 1015-19/Tewang Sangalang		✓	✓	Koramil 1015-02/Baun Bango Personil : TNI (1 org), Polsek (1 org), Manggala Agni (2 org), Masyarakat (1 org) Peralatan : Kendaraan Roda 2 (5 unit), GPS (1 buah) Koramil 1015-19/Tewang Sangalang Garing Personil : TNI (2 org), Polsek (1 org),	Kodim 1015/Spt

	<p>Garing</p> <p>Kegiatan : Tim Patroli Terpadu Memberikan Sosialisasi/Penyuluhan kepada warga tentang larangan membuka lahan dengan cara dibakar dan dampak akibat membuka lahan secara dibakar.</p> <p>Lokasi : Jln. Tumbung Ingei, Kec. Tewang Sangalang Garing</p>				<p>Manggala Agni (2 org), Masyarakat (1 org)</p> <p>Peralatan : Kendaraan Roda 2 (5 unit), GPS (1 buah)</p>	
9.	<p>KAB. SERUYAN (Status Siaga Darurat Karhutla)</p> <p>Kegiatan :</p> <ul style="list-style-type: none"> - Siaga Laporan Karhutla dan bencana lainnya - Monitoring titik Hotspot - Patroli terpadu sekaligus sosialisasi larangan dan sanksi karhutla ke lokasi rawan karhutla di Desa Sungai Bakau hingga sepanjang jalan poros Kuala Pembuang - Kalap Ujung Pandaran. 		✓	✓	<p>Personil : TNI, Polri, TRC BPBD, Damkar</p>	Posko Siaga Darurat Karhutla BPBD Kab. Seruyan
	<p>Koramil 1015-15/Telaga Pulang</p> <p>Kegiatan : Sosialisasi dampak akibat membuka lahan secara dibakar dan membagikan selebaran undang-undang larangan membuka lahan dengan cara di bakar dan menyampaikan sangsi sangsi bagi pelanggar dan Patroli Karhutla</p> <p>Lokasi : Desa Tabiku, Kec. Seruyan Raya</p>		✓	✓	<p>Personil : TNI (1 org), Polsek (1 org), Pihak Kecamatan (1 org) dan Masyarakat (3 org)</p> <p>Alkap : Kendaraan roda 2 (2unit), GPS (1 buah), Hp android (3 buah)</p>	Kodim 1015/Spt

10.	<p>KAB. BARITO SELATAN (Status Siaga Darurat Karhutla)</p> <p>Lokasi : 1. Desa Ruhung Raya, Kec. Gunung Bintang Awai. Kegiatan : Melaksanakan patroli dan sosialisasi agar tidak menyalakan api sembarangan serta bahaya kabut asap bagi kehidupan terutama ibu hamil dan anak-anak.</p> <p>2. Desa Pararapak, Kec. Dusun Selatan. Kegiatan : Melaksanakan patroli dan sosialisasi tentang bahaya kabut asap bagi kehidupan, ekonomi dan transportasi</p>		✓	✓	<p>1. Lokasi : Ds. Ruhung Raya, Kec. Gunung Bintang Awai a. Personil : TNI (1 org), POLRI (1 org), Manggala Agni (2 org), Masyarakat (2 org) b. Alkap : Kendaraan Roda 2 (5 unit), GPS (1 unit), HP android (6 unit)</p> <p>2. Lokasi : Ds. Pararapak, Kec. Dusun Selatan a. Personil : TNI (1 org), POLRI (1 org), Manggala Agni (2 org), Masyarakat (2 org) b. Alkap : Kendaraan Roda 2 (5 unit), GPS (1 unit), HP android (6 unit)</p>	Kodim 1012/Btk
11.	<p>KAB. KOTAWARINGIN BARAT (Status Siaga Darurat Karhutla)</p> <p>Kegiatan : Sosialisasi larangan karhutla serta dari pihak kepolisian menyampaikan tentang undang-undang dan sanksi bagi pelaku karhutla, mengingatkan kembali larangan membakar dengan alasan apapun.</p> <p>Lokasi : Desa Sebuai Timur, Kec. Kumai (S.-2.973866 E.111.533326)</p>		✓	✓	<p>Personil : TNI (1 org), Polri (1 org), Manggala Agni (2 org), Masyarakat (2 org)</p>	Kodim 1014/Pbn
12.	<p>KAB. SUKAMARA</p> <p>Kegiatan : - Patroli bekas Karhutla - Sosialisasi tentang bahaya dan dampak dari terjadinya Karhutla</p> <p>Lokasi : Desa Sei Pasir, Kec. Pantai Lunci (S: -2,92962 E:</p>		✓	✓	<p>Personil : Koramil 08/Jelai TNI (1 org), Polri (1 org), Manggala Agni (4 org)</p>	Kodim 1014/Pbn

111,28404)					
Luas area bekas terbakar : ± 0,2 Ha					

DOKUMENTASI

17

Pos Lapangan I (Jl. Adonis Samad)



Pos Lapangan II (Jl. Cilik Riwut Km. 11,8 Kota Palangka Raya) :
Patroli dan sosialisasi mengenai larangan membakar lahan dan menyampaikan maklumat Kapolda Kalteng



Sosialisasi, Patroli dan Penanganan Karhutla di Kota Palangka Raya

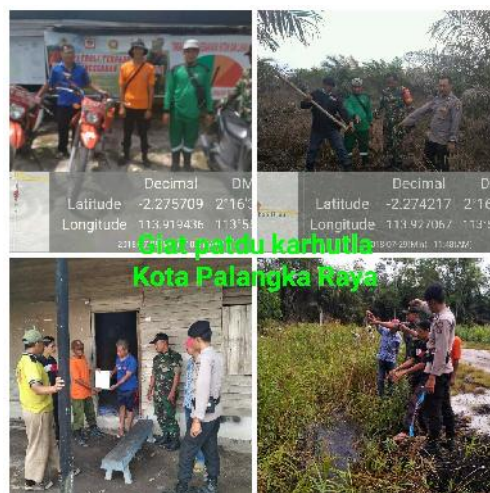

Sosialisasi, Patroli dan Penanganan Karhutla di Kab. Gunung Mas



19

Sosialisasi, Patroli dan Penanganan Karhutla di Kab. Katingan

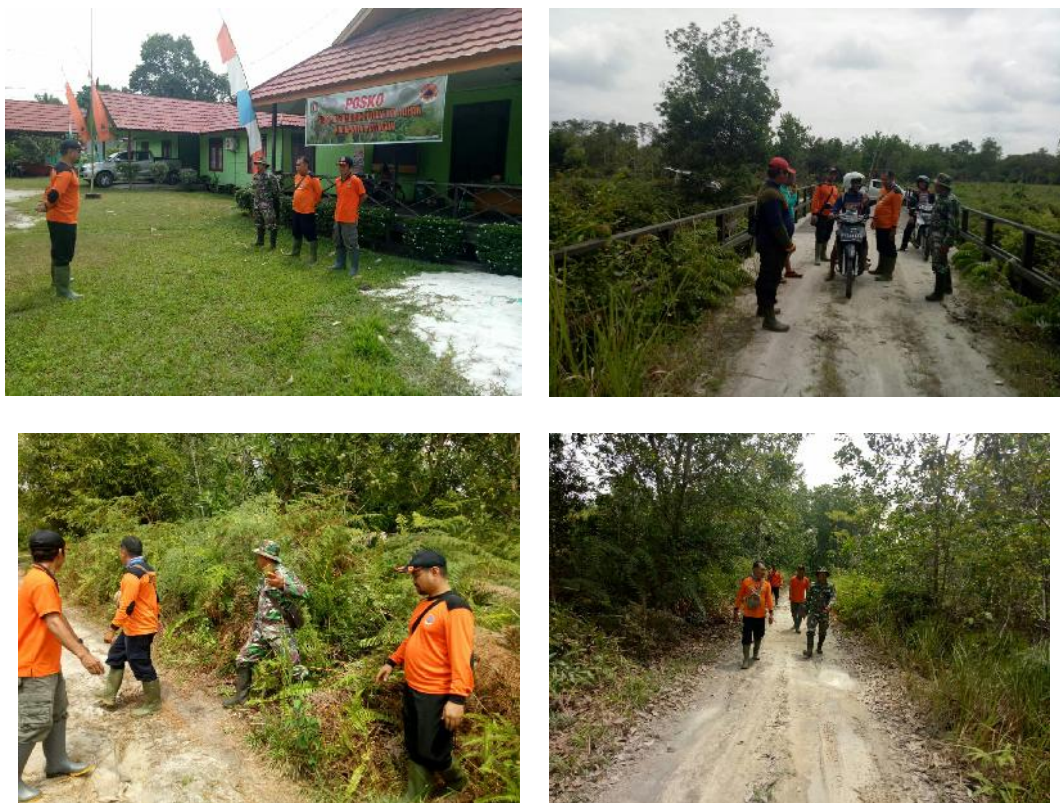



Sosialisasi, Patroli dan Penanganan Karhutla di Kab. Seruyan





Sosialisasi, Patroli dan Penanganan Karhutla di Kab. Barito Utara dan Kab. Murung Raya





Sosialisasi, Patroli dan Penanganan Karhutla di Kab. Pulang Pisau





Sosialisasi, Patroli dan Penanganan Karhutla di Kab. Kotawaringin Timur



24

Sosialisasi, Patroli dan Penanganan Karhutla di Kab. Barito Selatan dan Kab. Barito Timur





Sosialisasi, Patroli dan Penanganan Karhutla di Kab. Kotawaringin Barat dan Kab. Sukamara



Helly Waterbombing : Mi 8MTV UPMI815

26

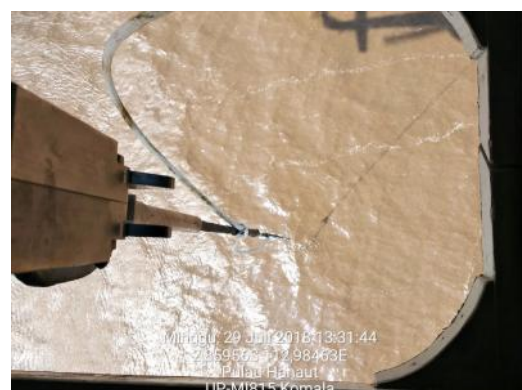
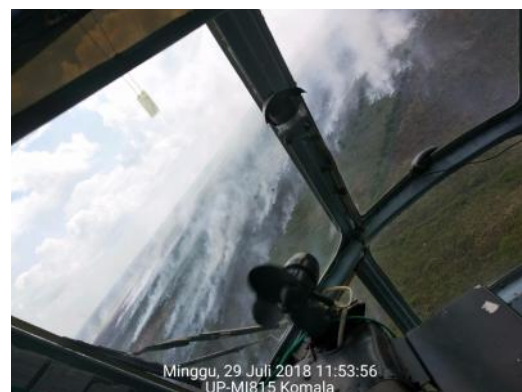

Helly Waterbombing : Mi 8MTV UPMI862

27

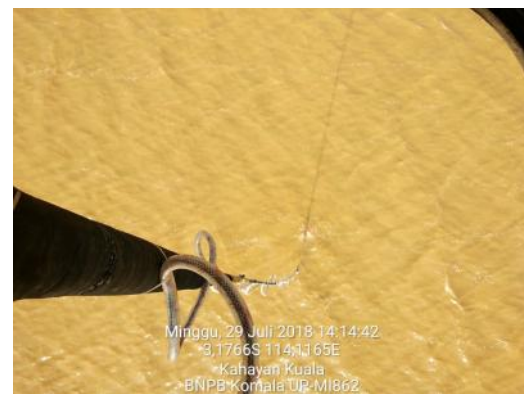

Pantauan Tinggi Muka Air Tanah

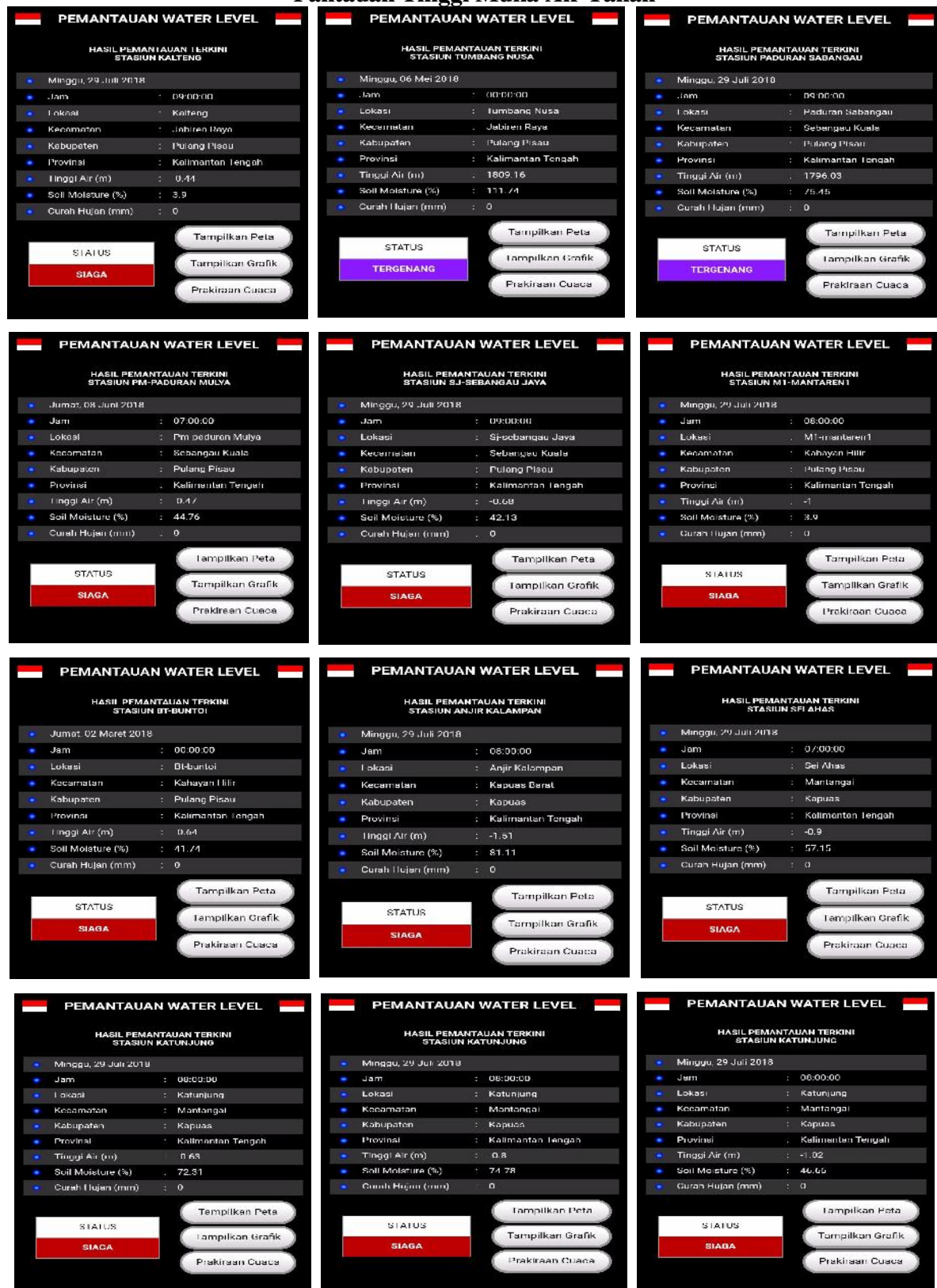

B. KEGIATAN POSKO KARHUTLA PROVINSI KALIMANTAN TENGAH

1. Pengumpulan data dan informasi dari Kabupaten/Kota.
2. Berkoordinasi dengan Kabupaten/Kota dalam penanganan Karhutla di Provinsi Kalimantan Tengah.
3. Penyampaian Laporan Harian kepada Pimpinan dan Instansi/Lembaga terkait.
4. Briefing Operasi di Posko Induk, Pusdalops PB Prov. Kalteng
5. Rapat perencanaan operasi Pukul 14.00 WIB untuk Rencana Aksi Sabtu, 28 Juli s.d Minggu, 29 Juli 2018 Pukul 07.00 WIB.
6. Apel Siaga Kebakaran Hutan dan Lahan di Halaman Kantor Gubernur, Kota Palangka Raya.

29

Dokumentasi Posko Induk

Briefing Operasi di Posko Induk, Pusdalops PB Prov. Kalteng

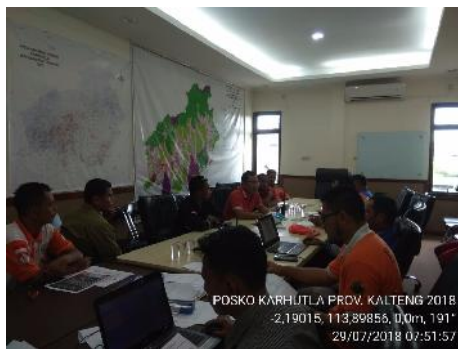

Rapat Perencanaan Operasi di Posko Induk, Pusdalops PB Prov. Kalteng





2.3. Satgas Gakkum sampai hari Selasa, 25 Juli 2018 :

DATA PENEGAKAN HUKUM KEBAKARAN HUTAN DAN LAHAN TAHUN 2017

JANUARI 2018 – 25 Juli 2018

NO	KESATUAN	LAPORAN POLISI	TKP	JMLH KASUS		JUMLAH	LUAS TERBAKAR	JML DITAHAN		PENYELESAIAN			
				LIDIK	SIDIK			PERORANGAN	KORPORASI	TAHAP I	P.19	P.21	TAHAP II
1		2	3	4	5	6	7	10	11	12	13	14	15
1.		LP/237/VII/RES.1.24/2018/KALTENG/RES P.RAYA, TANGGAL 14 JULI 2018	Jl. G Obos 16 ujung, Kota Palangka Raya	-			± 6.000 m ²	1	-	-		-	-
2.		LP/246/ VII/RES.1.24/2018/KALTENG/RES P.RAYA, TANGGAL 20 JULI 2018	Jl. Banteng, Kota Palangka Raya	1		1	± 4 Ha		-	-		-	-
3.		LP/56/II/2018/KALTENG/KOBAR, TANGGAL 23 FEBRUARI 2018	Jala dari arah Pangkalan Bun menuju Kotawaringin Lama sebelah kanan, RT 03, Kel. Raja Seberang, Kec. Arut Selatan, Kab. Kobar		1	1	5 Ha						B/8 76/ V/ RE S.1 .13 /20 18/ SA TR ES KR IM, TG L 17 ME I 201 8
4.		LP/04/V/2018/KALTEN	Areal persawahan di jalan		Sp.		± 1 Ha			B/4			

NO	KESATUAN	LAPORAN POLISI	TKP	JMLH KASUS		JUMLAH	LUAS TERBAKAR	JML DITAHAN		PENYELESAIAN			
				LIDIK	SIDIK			PERORANGAN	KORPORASI	TAHAP I	P.19	P.21	TAHAP II
1		2	3	4	5	6	7	10	11	12	13	14	15
		G/RES SERUYAN/SEK SERUYAN HILIR	pematang kambat raya, desa pematang panjang, kec. Seruyan hilir, Kab. Seruyan, Prov. Kalteng		SI DI K/0 3.a/ V/2 018 Tgl 06- 05- 201 8					8/V I/R ES. 1.1 3/ 201 8 Tgl 04- 06- 201 8			
JUMLAH													

Sumber : Polda Kalteng

Demikian Laporan **POSKO Siaga Darurat KARHUTLA PROV. KALTENG**

Terima Kasih.
Salam Tangguh....

Tanggal : Senin, 30 Juli 2018
Pukul : 07.00 WIB



Komandan Satgas
PDB Karhutla Kalteng 2018
Komandan Korem 102/Pjg

TTD

Harnoto, S.Sos
Kolonel Inf NRP 1920029391069